Anul XVII (Serie nouă) Nr. 56
Intemeietor: TITUS ENACOVICI
Ctitor: NAE IONESCU

REDACȚIA și ADMINISTRAȚIA Str. SĂRINDAR 5-7-9
TELEFOANE

Centrala Imprimeriilor și Administrația			3.84.30
Direcția	5.87.08	Redacția și Sport	3.79.34
		Paginația	3.78.86
Secretariat general	5.87.00	Publicitatea	3.33.98
Secretariatul	5.87.09	Provincia	3.79.34

Director: P. P. PANAITESCU

Taxa de francare plătită în numerar conform aprobării direcțiunei generale P. T. T. Nr. 3.121.575 1940

EXEMPLARUL 3 LEI

•••• Duminică 8 Decemvrie 1940
12 PAGINI Nr. 56

Cuvântul

Ziar al Mișcării Legionare

GERMANIA IN EUROPA NOUĂ

După căderea Franței, nici un fapt militar de mare amploare nu a mai schimbat raportul de forțe dintre statele aflătoare în războI. O încetă măcinare a puterii engleze, prin atacul masiv al aviației și prin acțiunea Italiei în Africa și în Mediterana, a luat locul bătăliilor fulgerătoare din prima perioadă a marelui conflict.

In schimb, activitatea diplomatică intensă este pe cale să grupeze întreg continentul în jurul Germaniei. Dela declarația de „nebeligeranță" a Spaniei la sfârșitul primăverii, până la adeziunea României la pactul tripartit, o rețea de înțelegeri a asigurat Reichului bunăvoința aproape a tuturor statelor europene, folosința liberă prin schimb a resurselor lor exportabile. In acest chip, Germania a scăpat de amenințarea blocadei, a tăierii importului de materii prime industriale și alimentare, întorcând arma blocadei împotriva Angliei. In urma acestei noi așezări se poate spune cu drept cuvânt că acum timpul lucrează în favoarea Axei Roma-Berlin.

In războiul precedent situația era tocmai contrară: tot continentul se ridicase cu arme împotriva împărăției lui Wilhelm II. Incetul cu încetul, cu toate succesele militare dela început, ea vedea sporind numărul potrivnicilor ei. S'a spus, cu oarecare dreptate, că diplomația prea rigidă a Germaniei de atunci a pierdut toate foloasele aduse de victoriile militare. Dar alături de schimbarea metodelor diplomatice, pe cari nu le credem esențiale, este și o problemă psihologică. Germania de azi n'a mai aflat în Europa numai adversități, ci și multe simpatii, cari, pe măsură ce se desfășura războiul, au crescut și s'au înmulțit. Acest fenomen psihologic vrem să-l examinăm acum.

Inceputul războiului a găsit o Europă obosită, puțin dispusă să ia parte la marele conflict. Opera de „desarmare sufletească", opera democraților, care în realitate era mai degrabă o demoralizare a energiilor, s'a întors împotriva lor. Statele conduse de partizanii democrațiilor apusene nu erau gata sufletește să întreprindă un război și conducătorii, cu toată dorința lor, n'au cutezat să arunce poporul în foc. Dar mai trebue să ținem seama și de altceva. Germania național-socialistă este condusă, spre deosebire de cea dela 1914—1918, de oameni ieșiți din popor și din tranșeele războiului precedent. Sunt oameni cari nu pot fi bănuiți că împing nepăsători și necunoscători masele la moarte pentru ambiția lor. Ridicarea lor, lupta lor pentru a transforma neamul, le-a atras o aureolă de simpatie. Și mai mult a câștigat Germania în Europa prin lupta împotriva plutocrației și a Evreilor. Nu era aproape nici un popor pe continent care să nu geamă sub opresiunea exploatării economice evreiești sprijinite de patronii din Paris și Londra, și deaceia speranțele se îndreptau spre Germania național-socialistă, care cea dintâi avusese curajul să deschidă lupta împotriva iudaismului. Presa condusă de Evrei ținea să sublinieze că lupta împotriva Germaniei era o luptă a „democrațiilor" împotriva opresiunii. Dar ce fel de democrații sunt acelea care se sprijină pe un sistem capitalist opresor al muncitorilor, pe când dincolo toată viața socială e întemeiată numai pe muncă?

Lucrurile acestea nu se puteau ascunde multă vreme. Intre Germania de acum 25 de ani și cea de azi deosebirea era evidentă.

Nevoia sufletească, ceasul istoric am zice, al marilor mișcări naționaliste sunase în Europa. In Italia, în Spania ele învinseseră, în România se jertfise cea mai mare figură morală a vremurilor noastre, Căpitanul. Sentimentul că lupta Germaniei înseamnă izbânda noii forme a vieții istorice a lumii, își face loc. Căderea Germaniei dela 1918 însemnase căderea unei împărății în forme politice feudale, ridicarea ei de azi este prefața la noua Europă.

Pe măsură ce se desfășura războiul simpatiile pentru Germania creșteau. Desigur, este aci și o admirație datorită forței organizate, energiei neadormite, dar forța singură nu crează simpatie. Cei înșelați de o propagandă iscusită au început să vadă că în spatele acestei forțe este un imens elan tineresc, un avânt, spre o viață mai bună. Nu mai era supunerea mecanică de odinioară, ci o forță morală. In teritoriile ocupate de Germani, omenia și dreptatea trupelor nemțești nu au fost niciodată contestate, chiar adversarii au recunoscut-o. O admirabilă ținută, o atitudine de o corectitudine perfectă au câștigat o mare parte a populațiilor pentru armata germană.

Toate aceste lucruri sunt destul de bine cunoscute, dar nu sunt destul de bine înțelese. Germania nouă câștigă teren în Europa nu numai prin înaintarea armatelor ei, sau prin dibăcia diplomaților ei, dar ea dobândește locul ei în simpatiile popoarelor prin cunoașterea spiritului ei înnoitor de istorie.

P. P. Panaitescu

Coordonare și specializare

Considerând lucrurile pur tehnic, Mișcării Legionare i se impun două teme în opera de alimentare a aparatului de Stat: coordonare și specializare.

Regimul democratic murea și din cauza dispersiunii activităților. O serie de instituții făceau acelaș lucru sau cam acelaș lucru. Oamenii se luptau între olaltă pentru paternitatea inițiativei. Dar în acelaș timp fiecare căuta să vină cu „altceva", mai original, mai deosebit pentru a atrage atenția tuturor și a găsi un nou prilej de afirmare. Această lipsă de coordonare a activităților a fost mai întâi foarte costisitoare. Ea a mâncat mulți bani din bugetul statului. Dar ea contribuia în cea mai largă măsură la măcinarea autorității de Stat. Un pod a cărui construcție era începută de prefectul unui partid nu putea fi continuat de prefectul următor. Era necesar ca toate contractele să fie reziliate, iar comenzile să fie denunțate și altele să le ia locul. Și mai ales furnizorii trebuiau schimbați.

Lipsa de coordonare și stabilitate a fost racila cea mai simțită a vechiului regim. Ea ne-a dus la secătuire internă și la pierderea oricărui prestigiu extern chiar în fața „amicilor" și aliaților consacrați.

Mișcarea legionară, prin oamenii ei, aduce în mod spontan o coordonare a acțiunilor; prin spiritul de corp al legionarilor, prin concepția politică unitară și clară.

Această concepție a coordonării organice trebue infiltrată și impusă tot mai mult aparatului de Stat. Modelarea trebue să pornească dela Mișcare, dela oamenii și ideile acesteia. Ea trebue să pătrundă în toate instituțiile pentru a le cuprinde unitar și a le fixa funcțiunea specifică.

Odată cu coordonarea instituțiilor se va întreprinde specializarea. Aci stă partea nouă pentru mișcare. Organismele trebuesc puse în stare de funcțiune.

S'a cheltuit multă energie verbală și scriptică pentru a arăta „incapacitatea" generației tinere. Trebue pregătire, s'a zis. Este nevoe de stagiu și numai după timp îndelungat cei tineri vor putea înlocui pe cei bătrâni.

Una este înlocuirea celor bătrâni și alta specializarea. Câți dintre bătrâni sunt „specialiști"? Și ce înseamnă specializare? Rutină? Pur și simplu acumulare de experiențe? Cred că nu. Specializarea este ceva mult mai adânc, este ceva calitativ. Mai întâiu specializare nu se poate face decât într'un cadru, într'o unitate mai mare care să imprime ordinea și scopurile acțiunii, altfel specializarea rămâne atârnată în vid, altfel ea este numai pretinsă specializare.

Specialistul nu este egal omului cu rutină, cu experiențe multe. Specialistul este în primul rând acel ce știe să aplice metoda adecvată. Ori, toată lumea recunoaște, că e nevoe de-o nouă metodă, de-o nouă pozițiune în fața treburilor publice. Și atunci? Atunci specializarea înseamnă folosirea me.odelor noi, potrivite realității.

Organismele pe care Legiunea le-a creat trebue să intre în funcțiune.

Leon Țopa

LA CASA VERDE

Colecția Fănică Anastasescu

Profesorul Vasile Christescu, în 1933, lucrând la Casa Verde

DISCIPLINĂ ȘI ERARHIE

Democrația pretindea că asigură înainte de toate libertatea, fraternitatea și egalitatea. Fiecare poate face ce vrea, toți suntem frați și egali între olaltă. Nimeni n'a asasinat și n'a terorizat însă mai mult în numele libertății decât democrația. Nicăiri, nu existau mai mari deosebirile dintre oameni ca'n democrație. Totuși spiritul democrației exista și încă nu i-au fost scoase toate rădăcinile nici azi. Ceea ce aducea mai rău acest spirit este aversiunea lui față de disciplină și ierarhie și deci față de muncă și creație. Spiritul de turmă democratic se menținea ca printr'o fatalitate. Fiecare făcea ce vrea. E o mare rușine, zice democratul, să faci ceea ce face altul. Prin asta jovești in propria ta personalitate. Și cel mai scump lucru e doar personalitatea. In sensul acesta, democratic, personalitatea devenea sâmburele de desagregare a societății.

Cea mai deplină societate democratică devine societatea care a pierdut tot ce era comun în ea, tot ce era social.

Disciplina așa dar în democrații este și ea o rușine. Prin disciplină omori personalitatea.

In felul acesta personalitățile statului democratic nu puteau crea nimic durabil, se distrugeau și se anihilau necontenit în lupte fratricide. In haosul acesta cei cu adevărat tari și înțelegători ai rostului disciplinei lucrau uniți și strângeau averi pe spatele personalităților democratice și a poporului lipsit și el de orice disciplină. Pentrucă în statul democratic nu se poate disciplina un popor, până nu se găsesc conducători cari să rupă haosul democratic, să treacă peste ambițiile lor, să calce la nevoie în picioare și personalitatea lor și să urmeze un singur om, un singur steag, un singur ideal.

Pentru a ieși din haos e în primul rând nevoie de spirit de jertfă. Și aci se evidențiază cuvintele: „Spiritul de jertfă este esențialul".

Dar disciplina se menține prin dragoste și camaraderie. Disciplina nouă naționalistă nu este formală, ea pornește din interior, din suflete. Cuvintele Căpitanului: „Fără disciplină nu se poate face nimic", pornesc dintr'o convingere adâncă și dintr'o nedesmințită observație a faptelor că toate sforțările noastre sunt zădarnice, dacă nu le facem cu toții în acelaș sens și la o singură comandă.

Prin disciplină integrală este imposibil să se poată greși. Căpitanul a mers până acolo încât a spus: „Și'n iad de-am merge și vom fi uniți, vom învinge".

Problema aceasta o punea un conducător național socialist acum șase ani, care vorbind despre disciplină spunea: „Totul este, dacă vrem să fim tari și să învingem, să mergem uniți în jurul Fuehrerului. Chiar dacă am avea cu toții convingerea că el ne duce la pieire, dar de vom merge toți pe acelaș drum cu el, este imposibil să pierim. Un popor întreg când merge unit nu poate decât să biruiască.

Deci ceia ce interesează în primul rând este unirea, disciplina.

Pe teren disciplina înseamnă și erarhie. La orice activitate omenească, unii sunt mai buni alții mai slabi. Cei buni trebue să o ia totdeauna înainte. Disciplina se menține numai prin erarhie chiar și atunci când pornește din suflete. Ea e ca o casă în care cărămizile sunt legate prin dragoste și se sprijinesc pe stâlpi mai puternici, mai bine legați

Dar și această erarhie nu este forțată ci consimțită sufletește.

Ceeace deosebește disciplina naționalistă de cea comunistă în primul rând, este ceia ce-am putea numi sinceritatea disciplinei. O erarhie există și la comuniști dar din motive de propagandă ei își zic toți „tovarăși". Comandanții sunt „tovarăși comisari". Poate să pară frumoasă această armonie, dar în realitate totdeauna va fi o deosebire între „tovarășul simplu" și „comisar".

Naționaliștii își zic „camarazi". Totuși vom deosebi altă nuanță. Ea e dată chiar de pilda Căpitanului. Un luptător cu barba albă nu poate fi pus în disciplina naționalistă pe acelaș plan cu un băiat fără mustață. Căpitanul nu spunea niciodată „camarade Cantacuzino" ci „domnule general", cu toate că generalul Cantacuzino era sub ordinele sale. Asemenea spunea „domnul Clime".

George Macrin

(Continuare în pag. II-a)

La Ultima Oră:

UNIUNEA DINTRE MARELE NAȚIONAL-SOCIALISM ȘI LEGIONARISMUL ROMÂN ESTE O REALITATE

PERMANENȚA ARDEALULUI

Involburata tragică mărturie de solidaritate milenară a sufletului românesc, îndurerat și umilit, la acel 1 Decemvrie al Unirii, în fața zidurilor de cetate la Alba-Iulia — pe care vremurile, rele și bune, au pecetluit-o „restauratoare" — ne-a arătat, din nou, ce este pentru noi Ardealul. Ce puternică, nedespărțită, legătură de destin îi păstrează — peste vremi și ani — misiunea de matcă istorică a întregului neam și rolul de bastion politic și geografic. Ce forțe ascunse fac să se răsbune orice nedreptate cutropitoare și caută să mențină o unitate românească care nu poate fi de nimeni și cu nimic distrusă. De ce se vor măcina poftele ca grăunțele sub piatra de moară în colțul furtunilor.

Ardealul a fost în trecut, este astăzi și va fi întotdeauna **cetatea** țării întregi și-a neamului românesc de pretutindeni. Pentrucă, prin soarta și chemarea sa, reprezintă cea mai desăvârșită expresie a **unității** și **echilibrului** românesc.

Istoria consacră Ardealul de trei ori forță de viață românească: forță nucleară, forță înnoitoare, forță idealistă.

Il consacră forță **nucleară** pentrucă a înlesnit marele proces de asimilare a elementului autohton dacic cu cel cuceritor romanic, dând naștere poporului **român**.

Il consacră **forță înnoitoare** pentrucă, expresie a unei revoluții permanente, a înlesnit continuitatea românească în Dacia, a determinat drumul de expansiune politică trimițând „descălecători" și a cucerit, prin suferințe și jertfe cutremurătoare, dreptul nostru la viitor.

Il consacră forță idealistă, pentrucă purtător al conștiinței unității etnice și creator de coeziune sufletească, este generator de patriotism și propovăduitor de credință nesdruncinată în viitorul țării și neamului.

Prin Ardeal, România a comunicat cu Europa și și-a însușit misiunea înaltă de bastion al culturii și civilizației europene. Prin Ardeal, Românii au câștigat conștiința de sine și îndemnul de a-și cuceri cu forțe proprii dreptul la viață. Prin Ardeal, România și Românii și-au putut consolida locul în marea massă cutropitoare.

Ceeace îi dă Ardealului acest loc și acest rol în viața noastră este, în primul rând, prețul suferinții sale milenare și lupta politică neîntreruptă pentru cucerirea drepturilor la viață. Ardealul a știut să primească suferința ca un mijloc de nimicire a răului. A știut să facă din suferință o armă de apărare pe care n'a putut-o înfrânge, încă, nimeni. Dar această putere de suferință nu putea echivala cu pasivitatea politică. Dimpotrivă. Ardealul a fost cea mai puternică forță de activism politic a întregului neam. De unde acea isbucnire, ciclică, revoluționară, care a făcut din Ardeal o forță creatoare de istorie românească.

Spiritul revoluționar și **spiritul de sacrificiu** pentru ridicarea neamului — iată cele două însușiri fundamentale ale puterii de afirmare românească în Ardeal!

Șirul de luptători și de martiri pe cari i-a dat Ardealul a fost expresia directă a acestei tradiții revoluționare și idealiste. Ei au luptat în numele unei istorii care a refuzat oportunismul, conformismul și statismul.

Nu e, în asemenea împrejurări, o simplă întâmplare că Mișcarea Legionară — mișcare prin excelență revoluționară și idealistă — a găsit

Ion Veverca

(Continuare în pag. II-a)

PLANUL DECENAL

Monstruosul edificiu bancar și economic, care a permis atâta vreme un permanent control ocult și o îndârjită asuprire a pieții românești, stă gata să se năruie.

Marea finanță — așa zis națională, când nu altfel, dar abil camuflată peste noapte, — credea că nimic nu se poate face temeinic, dat fiind subterana ei opoziție.

Toți cei care au brigandat în avuțiile țării, toți cei cari le-au jăcmănit sau dosit, sub o formă sau alta, erau convinși că fără autorizația și concursul lor, ceiace se clădește astăzi va fi la pământ. O spuneau ei în de ei și-și frecau bucuroși mâinile, ne mai prididind să se felicite. Era o chestiune bine calculată, cu o ordine de bătaie stabilită în amănunt, cu un sistem complicat de întărituri și cuiburi de multă rezistență.

Iată însă că resorturile au început să nu mai funcționeze după dorință și comandă. Ici a sărit un șurub, dincolo a plesnit o țeavă. Nu pentrucă ar fi, Doamne ferește, trădări la mijloc. Căci oamenii partidelor politice puteau trăda atâta vreme cât se găsea cine să-i primească în altă parte, să le răscumpere gestul cu o candidatură sau un portofoliu ministerial. Un joc la bursa trecutului, o creanță care nu mai poate fi azi negociată.

Și odată ce toate acestea nu se mai pot face, ca și atâtea altele, planul mirific de opoziție și sabotaj nu mai valorează doi bani.

Reconstrucția economică a României începe fără concursul, fără creditul și fără competența de atâtea ori falimentară a dumnealor.

Șandramaua demo-plutocratică pârâie din toate încheieturile.

Generalul Antonescu a lucrat repede, fulgerător chiar. Așa cum cere o anumită tactică a câmpului de bătaie. Loviturile sale se succed precise și implacabile.

După nici trei luni dela instaurarea noului regim, România obține sprijinul financiar și tehnic al Germaniei, în toate domeniile economice.

Un plan pe zece ani a fost trasat, fără multe neguțătorii de vorbe, cu cari ne învățaseră impecabilii noștri democrați.

Ni se acordă credite importante, pe termen lung, departe de condițiile de atâtea ori oneroase ale celor din ultimii douăzeci de ani.

Colaborarea în domeniul agricol și forestier, pentru intensificarea și mărirea producției, va continua. Uneltele și mașinele agricole, cari ani la șir au însemnat doar promisiuni, proecte și material electoral, vor fi livrate în număr considerabil.

Paralel va începe bătălia contra secetii, prin irigări, și contra mlaștinilor prin asanări.

Industria românească — nu parazitară, ci a realităților — dincolo de tot ce s'a spus și insinuat, departe de a fi lăsată în părăsire, va fi promovată în cadrul nouei ordine economice a Europei.

La cerere ni se vor putea pune la dispoziție specialiști agricoli și industriali.

In cadrul aceluiaș plan decenal, vor fi desvoltate căile de comunicație și conductele de petrol.

Cât privește politica comercială, cu piețele ei de desfacere, nu a fost nici ea uitată.

Iar lângă toate acestea, oamenii bine știutei noastre finanțe, cu toți acoliții lor, au adânc de reflectat: Germania se declară gata ca, în afară de creditele pe termene lungi, — după o înțelegere prealabilă cu guvernul român și în condițiile stabilite în această înțelegere privitoare la colaborarea capitalului român cu cel german, — să pună la dispoziție capitalul și pentru desvoltarea industriei românești și a sistemului ei bancar și de credit, pe baza colaborării în domeniul economiei private — după cum precizează punctul 5. din protocolul încheiat zilele trecute la Berlin.

Așa în cât, cu sau fără voia celor din dosul barocului edificiu bancar și economic al fostelor partide, România legionară va învinge și pe acest tărâm.

Nicolae Andrieș

DUMNEZEU S'A INDURAT

A stins lumina în odăița ce-i servea drept atelier și artistul mulțumit în sufletul lui că-și terminase opera, se duse să se odihnească. Dar nu trecu mult și în puterea nopții pământul s'a cutremurat din adâncuri și toți s'au trezit de cutremurul lui năpraznic și toți s'au îngrozit de vocea pământului care era urlet și toți nu știau ce înseamnă huruitul caselor ce se prăbușeau.

Fiecare, dela cel mai mic până la cel mai bătrân, și-a împreunat mâinile făcând rugăciunea și s'a rugat așa, cum numai în clipe de nenorocire știe omul să se roage: „Doamne ajută-ne, Doamne iartă-ne". Nimeni nu avea în gând nimic și pe nimeni decât pe Dumnezeu. Și bunul Dumnezeu din Ceruri s'a îndurat, pământul și-a înăbușit clocotul și s'a liniștit. O parte din casa artistului s'a năruit sub povara zidului vecin și totul s'a prefăcut în țăndări; era tocmai atelierul lui, un morman de cărămizi, stinghii, tablă îndoită și moloz peste care Cerul cernea picături reci și triste de întârziată toamnă. Atât sus cât și jos era o tristețe de neasemuit.

Primul lui gând a fost la opera lui, la masca în lut a Căpitanului. E distrusă? Desigur că da. Cum să reziste unei prăbușiri care a prefăcut în nimic tot atelierul și toate câte se găseau în el. Toată munca lui se prefăcuse în scrum. O durere vie i-a strâns inima și lipsit de orice speranță s'a îndreptat spre mormanul de cărămizi. A început să ridice cu grije cărămidă după cărămidă ca și cum sub ruine ar mai putea găsi încă în viață ființa cea mai scumpă ce-i vrăjise și care îi îndemnase sufletul și sufletul, mâna să-o cânte din lut galben și umed.

Ce sbucium în sufletul lui, când se gândea la munca lui harnică și răbdătoare, zi de zi, din zori și până la miezul nopții. Așa i s'au scurs lui trei săptămâni de zile muncind din greu, frământând lutul în mâinile lui dibace, ca să-i dea viață din viața lui.

Toată puterea de creație, cu care Dumnezeu îl inspirase, se concentrase în masca de lut umed, care urma apoi să fie turnată în ghips, bronz sau altceva. Lucrase transfigurat la chipul sfânt al Căpitanului, recitând în gând viața și jertfa celui mai mare erou al Neamului nostru.

Era munca lui, era puterea lui creatoare, era suflet din sufletul lui, era viață din viața lui. Depănând firul acestor gânduri dureroase, ajunse după multă muncă la ultima cărămidă. In fața ochilor îi apăru o cruce făcută din două stinghii de lemn căzute din tavanul prăbușit. Le luă cu băgare de seamă și ridicând pânza subțire cu care avusese grije să învelească opera, rămase înmărmurit. Dumnezeu se îndurase de munca lui cinstită, de sufletul lui curat, de viața lui neprihănită și făcuse minunea: Căpitanul trăia în masca de lut moale păzit de sfânta cruce. Domnul din Ceruri n'a vrut să se distrugă chipul eroului sfânt al Neamului nostru și nici munca inspirată de Divinitate și lucrată cu mâini măestre de artist. Sculptorul transfigurat de această minune își înălță privirea spre Cerul înnourat și mulțumi Domnului cu ochii scăldați în lacrimi.

*

Această poveste adevărată am scris-o pentru cei ce cred și pentru cei ce vor sfârși prin a crede și s'a întâmplat pictorului și sculptorului Petre Pascu din str. Carol Nr 122 București.

Adelina Busuiocescu

DUH ROMÂNESC

INSEMNĂRI ZILNICE DIN INCHISOARE

SF. NICOLAE

Nu diferă prea mult de anul trecut. Singura deosebire este că atunci eram în închisoarea Făgăraş, iar acum sunt la Aiud. Ca stare sufletească, însă, incomparabil mai bine acum. În locul svârcolirilor şi neliniştei de atunci, astăzi sunt liniştit şi mulţumit. Cine cunoaşte orele dezlănţuite în acea perioadă asupra organizaţiei noastre, durerea şi disperarea noastră, nu se poate să nu simtă acelaş sentiment de uşurare pe care îl trăim noi astăzi.

Nu pot să-mi amintesc acele clipe fără să nu se ridice şi acum ca şi atunci. Oameni străini de sufletul şi aspiraţiile acestui neam, vânzători de conştiinţe, ei înşişi cu conştiinţa vânzută, încercau să înăbuşe în sânge şi durere cea mai nobilă şi legitimă mişcare de regenerare naţională.

Incapabili să se ridice o atitudine la înălţimea chemării lor, din cauza [illegible] lor [illegible] să lase nici altora libertatea de acţiune să năvălească. În loc de încurajare, cum legitim ar fi fost, cei chemaţi să conducă destinele acestei ţări au îndreptat asupra noastră baionetele şi gurile de foc.

A murit Virgil Teodorescu, a murit Niţă, a murit cel mai neobosit om Sterie Ciumetti, ridicat noaptea din pat şi împuşcat câineşte ca [illegible] gloanţe; au fost arestaţi cu miile, purtaţi prin zăpadă în cămaşă de noapte; unu a fost ucis de către un jandarm cu crucea de sticlar pe [illegible] pentru jurământul [illegible], dar şirul groazei şi [illegible] nu s'ar mai sfârşi niciodată.

Acţiunea îndreptată asupra noastră era de exterminare. Dumnezeu ne-a ajutat însă şi a oprit sacrilegiul, iar pe generatorul acestor nenorociri l-a pedepsit.

Astăzi deşi vremea e încă înnorată, ne aflăm după o mare furtună. Vor veni altele poate mai grele, dar ne vor găsi mai tari ca cea care a trecut.

Mulţumim cerului, că bilanţul primei mari bătălii s'a soldat aşa cum s'a soldat.

Deaceia, acum, după atâtea grele încercări câte s'au abătut asupra capetelor noastre, mă simt atât de bine în liniştea celulei mele dela etajul IV.

Şase Decembrie 1933 — 6 Decembrie 1934! Câte evenimente, câte [illegible] au umplut acest an! S'au sfârşit? Nu! Duşmanii ne pregătesc din umbră lovituri noui şi grele. Noi, asemenea ne pregătim pentru o rezistenţă şi o luptă pe viaţă şi pe moarte. Cine va învinge? Dumnezeu care e judecătorul nostru suprem, sigur va hotărî! Tăria credinţei în dreptatea cauzei noastre, ne face să scrutăm cu încredere viitorul.

Nici o forţă diavolească din lume nu se va putea împotrivi focului sfânt ce încălzeşte sufletele noastre. În preajma marei bătălii îngenunchiem toţi şi rostim la umbra Sfintei Cruci: Doamne ajută!".

Niki Constantinescu

INSCRIPŢII

CONFISCAT şi interzis de regimul politic de tristă amintire, romanul lui Gh. Zugrăveanu: „Parohia de zestre" este redat astăzi cititorilor prin îngrijirea editurei „Eminescu". Roman din viaţa preoţească, scris într'un admirabil stil românesc, curat şi recreativ, înfăţişează real două vieţi de preoţi: viaţa desmăţată a unui preot de lume şi aceea creştinească a unui păstor sufletesc cu frica de Dumnezeu ce-şi înţelege apostolatul. Deşi acţiunea se desfăşoară într'un cadru patriarhal, este departe de a fi liniştită, ci dimpotrivă este vie, dinamică şi dramatică.

„Parohia de zestre" este în acelaş timp un roman de biciuire a moravurilor de ori la care se dădese din necredinţă şi fără-de-lege unii dintre slujitorii rătăciţi ai altarului precum este prin pildduirea vieţii celui adevăratului preot, îndemn la nouă viaţă şi la creştineasca trăire în frica legilor lui Dumnezeu şi în păstrarea tezaurului sufletesc al neamului.

*

„DICTANDO DIVERS" este volumul care cuprinde diverse atitudini şi probleme care i-au frământat pe d. Perpessicius — şi care au fost publicate în diverse periodice şi cotidiane (mai ales „Cuvântul") între anii 1925—1933.

El a apărut în Editura Fundaţiei Regale.

Numele autorului ca şi conţinutul acestui volum ne prilejuesc să anunţăm o revenire.

*

VIAŢA LEGIONARĂ nu poate să se desăvârşească decât într'un mediu anume ales, ferit de tentaţia şi concepţia care s'avilesc elanul, care ţipeşte seninătatea gestului şi ucide pe individ. Nu însă prin izolarea de lume. Aci el trebue să trăiască muncind corect. Trebue să lupte cu toate duşmăniile ce i se opun, pentru a învăţa viaţa. Învaţă să muncească, preţuind deopotrivă munca sa şi pe cei cari muncesc în cinste şi corectitudine. Din ciocnirea cu viaţa reală învaţă să sufere şi să se oţelească.

Va avea întotdeauna în faţă linia istorică a neamului, care îl învaţă prima jertfă: sacrificarea lui, ca individ, în slujba unui tot care îl depăşeşte şi-i dă măsura adevărată a jertfei sale.

*

„CREDE şi nu cerceta". Fiindcă cercetând ce trebuie să crezi, începi să fii necredincios. Fără credinţă nu există nimic. Nici pământul, nici apa, nici omul, nici Dumnezeu. „Credinţa zugrăveşte icoanele'n biserici". Ea ne convinge, ea ne face să trăim Jertfa şi Învierea. Sfinţii sunt uriaşi ai simbolului credinţii, iar demonii ai necredinţii. „În locul necredinţei şi ateismului masonic, care tinde să instăpânească domnia iudaismului, Legiunea vine cu credinţa în Dumnezeu, ca cea dintâi şi cea mai puternică ideie de bază. Tot ceeace s'a clădit durabil, numai în puterea credinţei s'a făcut. Nimic nu dăinueşte, fără cimentul credinţei, iar *celui ce crede, toate îi sunt cu putinţă*. Generaţia noastră trebuie să se ferească de prea mult criticism şi *să-şi umple sufletul cu credinţă*, căci aceasta O VA MÂNTUI." (Ion Banea).

DESPRE IERTARE

„Iertarea! Iertare creştină. Cuvântul a fost prea des pomenit în ultimele zile. Dar la înţelesurile lui câţi dintre noi se vor fi gândit cu dinadinsul? Şi totuşi el trebue lămurit.

Creştinismul este religia iubirii, a milei şi a iertării. Religia celor slabi deci? A sclavilor? A, nu! Ci mai degrabă a orfelor. A celor umili şi anonimi; a celor care s'au înfrânt pe el, a celor cari nu mai sunt ai lor, ci ai lui Dumnezeu. Cine nu mai cere nimic pentru el, — e creştin. Cine nu mai există prin el — e creştin. Cine s'a omorît în trupul lui, în ambiţiile şi poftele lui, dar trăeşte în spiritul şi în legea lui, care e a lui Dumnezeu, e creştin.

Înseamnă oare aceasta că un creştin nu există, nu cere nimic, nu vrea nimic, nu luptă pentru nimic? Deloc. El este, luptă şi cere împlinirea legii lui Dumnezeu.

De-ţi va greşi aproapele tău nu de şapte ori, dar de şaptezeci de ori câte şapte, iartă-l pre el. De sigur. De-ţi va greşi ŢIE! De-ţi va greşi ţie nu ai nici un drept să-l osândeşti: căci cine te-a pus pe tine judecător în propria ta cauză; şi de unde mai iei puterea să osândeşti şi bărbăţia să execuţi?

Cum de poţi aduna atâta ură în sufletul tău, încât să te apropii la păcatul groaznic de a te înscăuna ca stăpân peste oameni? Deci iartă-l! Dar noi mai ştim ceva:

Ştim că batjocorit, scuipat, pălmuit şi spânzurat pe cruce, Christos a rămas îndurător: Iartă-le lor, Doamne, că nu ştiu ce fac. Dar tot Christos îndurătorul a toate e cel care a luat biciul şi a gonit pe zarafii şi negustorii cari spurcau casa Domnului. De ce se uită aşa uşor lucrurile astea?...

Dar atunci iertare pentru păcate împotriva legii nu există pentru noi: ea nu stă în mâna noastră, ci în mâna lui Dumnezeu: singur poate Dumnezeu să ierte. Noi nu! Ar fi prea mare îndrăzneală şi orgoliul acesta ne-ar pierde.

Încetaţi deci, mieluşei ai lui Dumnezeu, cu risipa de generozitate: NON DE RE TUA AGITUR!

NAE IONESCU

Sfânta Marea Mucenită Varvara. Gravură în lemn de Teodorie Monah — 1883

(Din volumul „Gravura în lemn la Mănăstirea Neamţu" al domnului Gheorghe Racoveanu)

SĂCUŞORUL CU ŢĂRÂNĂ

După 22 de ani dela Unire cu Ardealul [illegible] de păcatele nemernicilor trecute ne găsim mai uniţi ca oricând [illegible] suferinţelor, a prigonirilor, a [illegible] care [illegible] inimile. La Alba Iulia, de 1 Decembrie s'au comemorat [illegible] de temeiul jurămintelor legionare. Da, e greu. Vremea pe care o trăim este încă plină de amintirea năpastei moştenite. Dar sufletul legionar înseamnă tocmai ţara crâncenă [illegible] la marile răscruci ale disperării. Când Legiunea a urcat în [illegible] la dregătoria ţării neamului nostru se afla în mlaştinile disperării. Tăiată de un an tot din trupul lui. Neam debitor lui Shylock. Dar Legiunea nu şi-a [illegible] niciodată şi nici acum puterea ei de viaţă şi încrederea definitivă în dreptatea ei [illegible]. Ştim bine că dacă unul din noi ne-am îndoi că am sunára [illegible] de pe[illegible] a Căpitanului pentru care ţara „ca soarele sfânt de pe cer" nu va fi decât aşa cum a gândit-o El.

Alba Iulia 1 Decembrie 1940.

Acolo a fost prezent Căpitanul.

Acolo s'a trăit un crâncen moment ardelean.

În inima Ardealului tânăr legionar pe care l-a iubit, l-a servit, Căpitanul. Aşa a purces [illegible] Mişcarea legionară prin întâlnirea Ardealului lui Ionel Moţa cu pământul de dincolo de munţi al Căpitanului.

Iar la 8 Noembrie 1927 s'au strâns pentru legământ întâii legionari. Atunci s'a amestecat ţărâna de pe mormântul lui Mihai Viteazul dela Turda strânsă de Isac Moţoc, cu ţărâna dela Războieni strânsă de Corneliu Georgescu cu ţărâna dela [illegible] strânsă de I. Moţa şi Corneliu Georgescu cu ţărâna dela Călugăreni strânsă de Ştefan Anastasescu, ţărâna dela Podul Înalt strânsă de [illegible] Rotaru cu ţărâna dela Suceava, Cetatea Neamţului, Hotin şi Soroca cu ţărâna sfântă de pe locul unde a fost Horia tras pe roată adusă de Iordache Pop (Alba Iulia 27 Oct. 1927) cu ţărâna de pe mormântul lui Avram Iancu, adusă de I. Moţa, cu ţărâna de pe dealul Roşcani unde a pierit de sabie paşii lui Ion Vodă cel Cumplit, cu ţărâna dela Jiu, dela Mărăşeşti, Mărăşti, dela Oituz, Caşin, Prunaru şi dela Turtucaia.

Scrie Căpitanul despre clipa solemnă a amestecării ţărânei din atâtea locuri de bătălie şi jertfă românească: „Momentul a fost mişcător şi atât de mişcător încât nimeni dintre noi n'a putut să-şi stăpânească o lacrimă în colţul ochiului: era în cântecul acesta [illegible] durerilor noastre ale neamului românesc de azi [illegible] către strămoşii şi [illegible] cari de 2000 de ani au trăit pe acele locuri. Era jurământul la [illegible]" (C. Sef. Cuib p. 92).

În legământul săcuşorului cu ţărână din pământul chinuit şi glorios al ţării Căpitanul şi-a dăruit viaţa şi moartea în serviciul neamului pe care l-a fixat pentru eternitate în credinţa legionară transmisă generaţiilor ce i-o vor purta la Turda, la Războieni, la Sarmisegetuza, la Călugăreni, la Alba şi peste tot unde a strâns ţărâna pe care s'a jurat.

Legiunea e azi peste nemernicia vechilor aşezări diriguitoarea destinelor româneşti. Întreagă sau jumătate acum ţara legionară va fi biruitoare în plinirea timpului. Stă legământul săcuşorului cu ţărână care ne va duce la biruinţă. Şi vom vedea ce poate „sufletul dela Albac şi dela Tebea" din convingerile lui I. Moţa. Şi vom simţi marşa unde spre biruinţă Ardealul tânăr legionar. E legea Căpitanului e testamentul lui: Să avem o ţară mândră ca soarele sfânt depe cer. Şi o vom avea. De va fi nevoie chiar să înfrângem codrii şi să săpunem munţii.

Ne-au hotît pământuri.

Săcuşorul cu ţărână nu ni-l va lua nimeni. Pe el a jurat Căpitanul. Şi a biruit. Pe el vom jura şi noi şi vom birui. Cu atât mai bine pentru noi moştenitorii cumplitelor de eri dacă trebue să luptăm şi să murim. Nu pământurile noastre nu pot fi rupte căci frontierele nu pot trece prin inimile noastre. Pe acolo nu se trece. Veghează amintirea Căpitanului şi prezenţa săcuşorului cu ţărână în care stau cuprinse laolaltă destinul împărătesc al neamului şi tot pământul strămoşesc.

Ion Bălceanu

Biserică din Maramureş

CALENDAR

SÂMBĂTĂ, 7 DECEMVRIE 1940

Ortodox: Sfântul Amvrosie, episcopul Mediolanului.

Catolic: Sfântul Amvrosie.

Protestant: Agatonia.

Mahomedan: 7 Cilâl-Kade 1359.

Sfântul Amvrosie, episcopul Mediolanului

Marele Amvrosie, al cărui nume se [illegible] [illegible] de prefect. [illegible]

[illegible]

„De va trăi pruncul acesta va fi mare în popor; din pruncie încă şi-a arătat Domnul slujba, Aşa cum zice şi Scriptura. Faguri de miere sunt cuvintele cele bune şi dulceaţa lor este vindecarea sufletului".

[illegible]

Firmilian protosinghelul

CUVÂNTUL FEMEII

Pregătiri de iarnă

Una din grijile de căpetenie — pentru gospodina desăvârşită — este tocmirea de pe acum a anui colţ de cămară.

Nu se mai poate, fireşte, ca altă dată când gemea podul de merinde şi când rafturile cămării tot astfel încărcate cu borcane şi oale pântecoase pline de magiun şi untură te făceau să aştepţi viscolul cu resemnare şi chiar cu oarecare plăcere de a-l înfrunta... De-acu poate să vie — zicea femeia grijulie şi mintoasă când îşi rotea ochii peste tot ce a adunat din timp: Fusulie de crăpă armăsii şi grele aiaturi de fonia argintie de usturoi, dincoace aninaţi de un piron ardeii roşii înşiraţi pe sfoară, bamele ceapă, costeive dosite într'un unghier, nuci, prune şi vişine uscate, toate-toate pentru când o sufla crivăţul. Acum o fi mai greu, cămările şi podurile mai golite pentrucă a fost destul belşug de pagubă dar totuşi mai le ţinem noi. Între alimentele de păstrare în ţara noastră varza are întâietate. Faceţi cât de multă varză acră şi pentrucă varza căpăţână e mai greu de acrit puneţi în butoiaşe mici sau oale de lut varza tocată mărunt ca fideaua. E o hrană minunată căci conţine o mare cantitate de acid lactic care se formează din fermentaţia zahărului cu saramura. Acidul lactic este un excelent depurativ şi desinfectant al tubului digestiv. Hrană sănătoasă deci, pentrucă elimină mulţi germeni de boală ce circulă în corp.

Ca şi prune uscată, varza este numită mătura intestinală fiindcă înviorează şi curăţă sângele. Reumaticii, guşoşi şi [illegible] nici ar trebui să mănânce des pregătiri cu varză acră. Dar nu în pregătirea grea cu care suntem obişnuiţi, adică sarmale varză cu carne de vacă foarte grasă sau costiţă de porc. Nu. Acestor pregătiri datorăm indicaţia care o [illegible] de digestibilitatea verzei.

Ia încercaţi s'o mâncaţi crudă cu untdelemn, întovărăşită de mămăligută sau piure de cartofi, călită uşor tot în untdelemn şi amestecată cu orez fiert în apă şi sare.

În Alsacia se dă şi la copii o [illegible] foarte gustoasă făcută din [illegible] fierţi apoi raşi şi amestecaţi cu o mână de varză acră tăiată mărunt.

Aşezaţi de pe acum varza în [illegible] cu toată gama de mirodenii aromate, cimbru, mărar, [illegible] de hrean, să nu stea prea mult în beciuri la întuneric să piardă tot ce a adunat din soare şi [illegible] ca proprietăţi nutritive şi vitaminante. Şi apoi la lucru.

Lola Ionescu-Mariţa

DISCIPLINĂ ŞI ERARHIE

(Urmare din pagina I-a)

„Părintele cutare" şi aşa mai departe. Şi aşa ne-a învăţat şi pe noi. Nu este o ruşine să spui „domnule" chiar unui duşman al tău, căci făcând aşa nu-l stimezi pe acela ci te stimezi pe tine, care ştii să cinsteşti pe un bătrân, pe un preot, şi chiar pe un duşman.

În Legiune a mai intrat un cuvânt de stimă pentru un camarad mai bătrân şi mai vrednic: cuvântul „badie" sau „badiţă", pe care îl spun românii pentru fraţii lor mai vârstnici.

Naţionalismul recunoaşte deci erarhia ca o realitate, nu vrea să o ocolească de formă, pentru a se putea spune că există „fraternitate şi egalitate".

Pentrucă şi egalitatea între fraţi există numai atâta cât timp ea isvoreşte din sufletele noastre. Cât timp ne simţim cu toţii fraţi şi ne ajutăm frăţeşte. Ea moare când o înlocuim cu forme, cu cuvinte.

Egalitatea e susţinută şi ea de cei ce iubesc mai mult, de cei ce muncesc mai mult şi sunt în stare să jertfească mai mult pentru cei slabi şi săraci. Egalitatea şi ea se menţine prin disciplină şi erarhie.

În clipele acestea grele vom învinge tot prin disciplină. Trebue să avem convingerea că oamenii cari au ajuns în fruntea noastră nu se poate să greşească; că neeşind din cuvântul lor de oameni întregi şi încercaţi, şi mergând uniţi în jurul Comandantului nu se poate să nu învingem.

În clipele acestea numai cine e disciplinat poate fi folositor. Călcarea disciplinei compromite biruinţa; ea e cea dintâi trădare.

George Macrin

„Introducere în chimia fizică"

de EUGEN ANGELESCU

Chimia fizică, cea mai gingaşă şi cea mai recentă disciplină a chimiei este un domeniu puţin cercetat nu numai la noi dar şi în alte ţări. O contribuţie extrem de interesantă şi nouă aduce deaceea d. prof. Eugen Angelescu în volumul „INTRODUCERE ÎN CHIMIA FIZICĂ" pe care l-a dat de curând la iveală editura Fundaţiei Regale pentru Literatură şi Artă. Nici străinătatea nu a cunoscut asemenea lucrări, înainte de începutul acestui secol, când Ostwald, Van't Hoff şi Nernst au publicat sub formă de tratate sinteza noueii discipline. „INTRODUCEREA ÎN CHIMIA FIZICĂ", de d. prof. E. Angelescu e prima carte de chimie fizică scrisă în România.

PERMANENŢA ARDEALULUI

(Urmare din pagina I-a)

în Ardeal cea mai întreagă şi mai puternică adeziune. Căci, putându-se lepăda de deziluzia unei vieţi politice de oportunism şters, Ardealul se regăsia pe linia vieţii sale de totdeauna, putând relua marea tradiţie încheiată prin realizarea Unirii româneşti. De aceea, fără elan uşor, dar cu toată hotărîrea de-a înfrunta, cu orice sacrificiu, viitorul, Ardealul a devenit bastionul de neînfrânt al României Legionare.

Deasemenea, nu e o simplă întâmplare că Ardealul şi-a găsit prin Ion Moţa întruparea tradiţiei sale revoluţionare şi idealiste în Mişcarea Legionară. Moţa venea să vorbească în numele lui Zamolxe, al lui Decebal, al lui Horia, al lui Avram Iancu, cari au lăsat Ardealului moştenirea care a înfruntat veacurile: puterea jertfei, statornicia, credinţa în nemurire, primatul sufletului. Pentru el, puterea de jertfă era esenţialul. Ceeace a făcut să meargă bucuros la moarte, cimentând cu ea drumurile unei noui vieţi româneşti.

Însfârşit, nu e o simplă întâmplare că Ardealul a dat Mişcării Legionare pe Comandantul de astăzi, care execută testamentul Căpitanului.

Ardealul nu este, însă, o şcoală de persoane, ci o cetate de conştiinţă şi o istorie de răfuieli naţionale. Ceeace face ca indiferenţa, intriga orientală, individualismul, orgoliul personal, fatalismul să nu aibe ce căuta aci. Desigur, asta nu exclude rolul marilor personalităţi. Numai că, acestea se pot ridica dacă vorbesc în numele Ardealului şi-a aspiraţiilor lui şi nu în numele lor şi-a ambiţiilor lor. Iată de ce personalităţile Ardealului nu au prezentat niciodată mari individualităţi, dar au reprezentat întotdeauna mari caractere, mari credinţe, mari puteri de sacrificiu, mari [illegible]luri.

Este cu totul fals să se creadă că Ardealul este regionalist. Ardealul este, prin excelenţă, credincios unităţii româneşti. Şi ca atare el e împotriva a tot ce poate slăbi unitatea naţională. Deci împotriva, în primul rând, a regionalismului [illegible] este, din dorinţă de puritate şi echilibru. Împotriva centralismului cu orice preţ, împotriva orientalismului, împotriva afacerismului, împotriva ţigănismului, împotriva [illegible]monismului. Adică exact împotriva relelor contra cărora luptă Mişcarea Legionară.

Cu această zestre sufletească, cu această poziţie istorică, Ardealul reprezintă puterea de [illegible] destinului naţional şi legătura cu trecutul pe care se bazează [illegible] viitorului.

La Alba-Iulia, în ziua Unirii, [illegible] mărturisit din nou voinţa românească de-a avea Ardealul veşnic românesc. Căci fără Ardealul [illegible] nu există unitate românească şi fără unitate românească nu există [illegible] nişte în morminturi.

Cauza viitorului este cauza unităţii româneşti. Iar cauza [illegible] româneşti este cauza Ardealului.

Conducătorii de astăzi ai României au vorbit la Alba-Iulia [illegible]ratoare, în numele acestei [illegible] permanente a neamului românesc.

Ion Veverca

DIN LUMEA LEGIONARĂ

JERTFA

Profesorul Nae Ionescu

Profesorul Nae Ionescu ne-a iubit și s'a dăruit Mișcării Legionare cu o pasiune fără egal în lumea lui.

In timp ce alți cărturari și mentori, cari luaseră parte la atâtea din bucuriile și nădejdile zilelor bune, cari fuseseră trâmbițași și se credeau chiar că sunt soldați gata de moarte — se dăduseră afund la prima bătaie din aripi a marei primejdii, Nae Ionescu a rămas neclintit în furtună. Ca o mustrare pentru unii, ca un îndemn și o povață în acelaș timp pentru ceilalți.

Destui bărbați din aceeași generație sau mult mai vârstnici — unii chiar cu un picior în groapă, — nu mai pridideau cu plocoanele, cu tocmelile, cu aranjamentele și jichelismele — slujind drept cozi de topor, când nu direct, și luând parte la toate îmbuibările și fărădelegile vremilor de atunci.

Viața îi putea da tot ce era mai mănoasă și fără griji. Pentru aceasta oamenii nu-i cereau decât să apuce pe alt drum, — lipsit de primejdii și plin de promisiuni.

Nici una din aceste tentații însă nu l-a abătut.

Pentrucă profesorul Nae Ionescu mergea nu acolo unde îl chemau anumite interese, șoapte și momeli, ci pe linia dreaptă a istoriei. Nu acolo unde îl îmbiau oamenii și împrejurările, ci unde trebuia. Și aceasta până la confundarea totală cu însuși destinul acestui neam.

Un suflet ridicat și rămas pe înălțimi, de unde nu l-au putut clinti nici îndârjirile unei lumi aflate în derută, prăbușire și orbire, nici boala care îl rodea și până la sfârșit nu l-a iertat. Acesta a fost Nae Ionescu.

Renunțase la tot, venise și rămăsese cu gândurile și cu fapta în inima noastră.

Venise în ceasurile grele ale unei lupte, ce nu era prima și nu avea să fie nici ultima, și aceasta nu din întâmplare, nici din calcul.

Venise pentrucă trebuia.

Era mai dinainte pe aceiași mare linie de gândire politică. Iși îndoia forțele pentru acea revoluție românească, visată și consumată cerebral, pe care o aștepta și știa că trebue să apară.

Venise pentru că mai presus de toate credea.

Cărturar de proporții rar întâlnite, a învățat sacrificiul total la școala Legiunii. I-a mărturisit neîncetat biruința apropiată. Și a îndurat asprimea lagărului cu o permanentă, reconfortantă și uluitoare voe bună.

Căzut intransigent în marea luptă, rămâne printre cele mai luminoase figuri ale Mișcării.

Astăzi, de ziua lui, când plângem tot ceeace a însemnat pentru țară și am pierdut, ne pătrunde o caldă bucurie în acelaș timp pentru atât de mult cât a rămas viu și nemuritor — îndemn și pentru noi și pentru cei ce vor veni.

Fănică Anastasescu

RÂNDURI PENTRU LT. NICOLAE DUMITRESCU

Cei ce-au căzut uciși de gloanțele dușmane
Păşesc în rând cu cei ce au rămas.

Eu l-am cunoscut pe Nicu Dumitrescu dornic de jertfă, dornic de a fi aproape de Dumnezeu. La înmormântarea lui Moța și Marin, l-am văzut ... după o dăruire totală Mântuitorului.

— „Mă Cornelia, — îmi spunea Agripina adeseaori, — Nicu ține mereu postul" —

Și a venit furtuna cea mare. Ultima dată l-am văzut pe Nicu la ei acasă. Venisem pentru un ajutor pentru frații noștri. M'a petrecut până la poartă și la despărțire mi-a spus: „Cornelia, oricând ai nevoe pentru [illegible], vino la noi, vom găsi noi cu orice preț..."

Eu-i priveam întotdeauna cu multă dragoste și admirație. Ei au reușit să realizeze căminul dorit de Căpitanul „Altar", iar sufletul lor era curat ca o rază de soare.

In ziua aceia m'am despărțit de ei la poartă. Erau toți trei: Nicu, Agripina și copilul lor Răzvan.

Toți trei aveau în priviri, în toată ființa lor, căldura crezului legionar.

Au trecut luni de grea furtună și iarăși am aflat la închisoare de [illegible] din str. Căpitan Oarcă, de [illegible] și moartea lui Nicu Dumitrescu.

[illegible] martirică. Cât de mare a fost [illegible] lui pentru Căpitan și Legiune. A trebuit să scoată aruncătoarele [illegible] pentru mistuirea răului. Toate schingiuirile lui Nicu au [illegible] pentru a-i smulge formula. N'au [illegible]. Cuvântul se încleștase puternic în suflet...

[illegible], dar fața lui lumina[illegible] dăruirii și privea... [illegible] de dincolo de mormânt, încurajând pentru cei pătați. Și a[illegible] ei la crematoriu, l-au aruncat în cuptor să-l mistuie, să nu mai rămână nimic din el. Ei nu știau că din această mistuire se

clădesc zidurile României Legionare și de pe aceste ziduri Nicolae Dumitrescu le va cere socoteala celor făptuite.

Și timpul acela a venit!

Cât de minunată a fost dăruirea lui Nicu Dumitrescu. Agripina și Răzvan, soția și copilul lui au primit ca o binecuvântare această dăruire. Acolo la crematoriu, Nicu se mistuie pentru Căpitan și Legiune. Acasă Agripina adoarme pe Răzvan în Sfânta tinerețe...

„Și să crești copilul meu mare, să ajungă viteaz".

Cerul trimite binecuvântare peste cei rămași, să ducă mai departe flacăra lui Nicu.

C. N.

O CIRCULARĂ A COMANDANTEI NICOLETA

Comandanta Nicoleta Nicolescu a [illegible] camaradelor ei „Nicoletelor" la [illegible] Decembrie 1934, următoarea circulară:

CAMARADE,

[illegible] grele în care trăim, când [illegible] nimic sfânt, când tot [illegible] și se înalță tot mai [illegible] sfidarea, când simțim [illegible] continuu, ne cheamă [illegible] oricând pe noi femeile [illegible].

[illegible] la căpătâiu de muribund. [illegible] nouă neamului [illegible] rațiunea a [illegible] o singură nădejde: [illegible] să vină credința. [illegible] pe Dumnezeu.

[illegible] acestui neam ceia ce-i [illegible].

[illegible] noi, această înviere [illegible] valori mari, cât [illegible] o iubire mare, [illegible] și peste fiinţa [illegible].

[illegible] pe Dumnezeu.

[illegible] să devenim [illegible].

[illegible].

II. Sincere, devotate, credincioase, prin iubire fără margini.

III. Hotărîte, neînfricate, gata de moarte.

Să vrem camarade, să vrem să-i dăm acestei Românii o femeie mare, care înțelege năzuințele, o femeie mare care nu șovăie o clipă, ci desbrăcându-se de ea, închină tot: minte, inimă, voință-neamului ei, îndrăznește tot pentru el și moare pe redută cu gândul mereu înainte.

Și dacă prăbușirea din jur se va mări și brațele entuziaste vor trăda, fără să ținem seama de nimic, ca și când am fi rămas singure în luptă, să ne ridicăm noi și din iubirea noastră adâncă, sfântă, tăcută, dar enormică și nedesminţită, să înălțăm un bloc de suflete de femei, drepte, neclintite în credința cu care au pornit, care vor muri apărându-l și-l vor sfinți prin moarte.

*

O legionară nu fumează.

O legionară păstrează decență în exterior (îmbrăcăminte, fard).

Modestie și bun simț în atitudini și manifestări.

Inţelepciune în fapte.

O legionară nu face nimic prin care ea, ca om, să scadă și deci, prin ea, Legiunea.

CĂPITANUL ȘI PĂRINTELE MOȚA CĂTRE PROF. NAE IONESCU

Două scrisori de valoare istorică

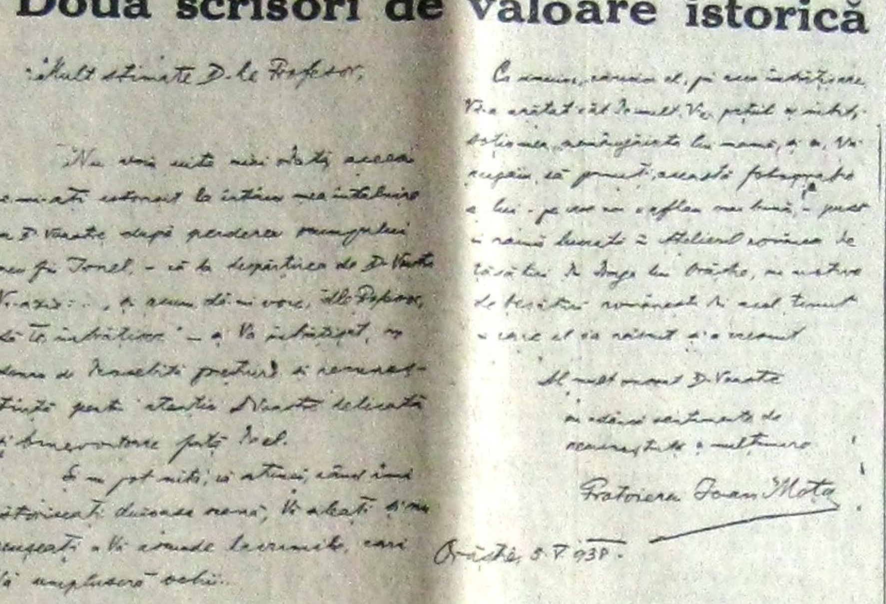

Mult stimate D-le Profesor,

Nu voi uita nici odată aceea ce mi-ați [illegible] la întâia mea întâlnire cu D-Voastră după pierderea scumpului meu fiu Ionel, — că la despărțirea de D-Voastră [illegible] — și acum dă-mi voie, D-le Profesor, [illegible] — și Vă [illegible] pentru atenția D-Voastră delicată [illegible].

Și nu pot uita, că atunci, când îmi [illegible] duioasa mamă, Vă [illegible] lacrimile, cari Vă umpluseră ochii...

[illegible]

Protoiereu Ioan Moța

Orăștie, 5.V.938.

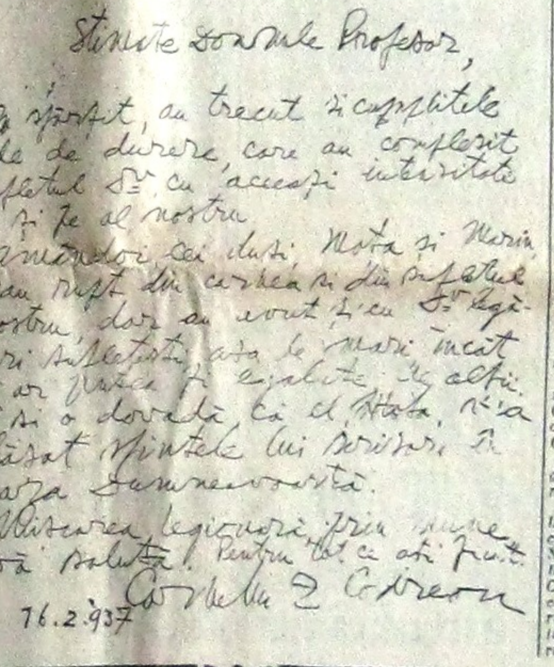

Stimate Domnule Profesor,

S'a sfârșit, au trecut și cumplitele zile de durere, care au copleșit sufletul D-voastră cu aceeași intensitate ca și pe al nostru.

Amândoi cei duși, Moța și Marin, s'au rupt din carnea și din sufletul nostru, dar au avut și cu D-voastră legături sufletești așa de mari încât n'or putea fi egalate [illegible]. E și o dovadă că d. Moța v'a lăsat [illegible] lui scrisori în paza Dumneavoastră.

Mișcarea legionară prin mine vă salută pentru tot ce ați făcut.

Corneliu Z. Codreanu

16.2.937

Scrisorile Căpitanului și ale părintelui Ioan Moța adresate profesorului Nae Ionescu sunt amândouă în legătură cu moartea eroică a martirilor noștri Moța și Marin. Profesorul Nae Ionescu avea strânse afinități sufletești cu ei; Moța îi încredințase scrisori păstrate cu sfințenie, tot ce avea mai scump. Cele două epistole reproduse de noi constituesc documente de o deosebită valoare pentru cunoașterea sufletului Legiunii și a legăturilor ei cu profesorul Nae Ionescu. Fraza Căpitanului, „Amândoi cei duși Moța și Marin s'au rupt din carnea și din sufletul nostru..." va rămâne desigur în istorie.

NICADORII ȘI COMANDANTA NICOLETA

La 25 August 1937, dela Doftana Nicadorii scriau următoarele rânduri comandantei Nicoleta Nicolescu:

Dragă Nicoleta,

De data aceasta hârtia e mai bună, dovadă că legăturile mele aici au avansat.

Totul se face însă cu multă greutate și mult risc, dar sunt fericit că vă pot trimite câteva rânduri din lumea noastră lipsită de soare.

Urâtă închisoare! Brr... Numai comuniști. Ce diabolică idee au avut aceia cari ne-au trimis aici! Majoritatea ruși și jidovi. Să le plângi de milă.

Nu-ți poți imagina ce fel de mâncare se dă aici. Un cazan cu apă în care s'a aruncat o mână de buruieni adunate de prin curte și uneori și câteva boabe de fasole (cam 5-6 de om). In loc de pâine, mămăligă cu gunoaie. Bântuie dezinteria și podagra.

Apa e nefiltrată, are culoarea borșului și un gust imposibil. In prima zi n'am băut deloc. Nimeni aici, nu are stomacul sănătos. Unii în ora de plimbare, fac băi de soare: mă întreb când le văd coastele, cum de se mai ține viața de ei. Nu știu dacă aș putea vreodată să fac pe un om să sufere, după suferința pe care am văzut-o aici. Oamenii aceștia suferă pentru o credință — rea, dar e credința lor, idealul lor. Inţeleg, pentru siguranța colectivității în cari trăesc să fie privați de libertate, dar nu chinuiți astfel. E mai preferabil să fie uciși.

... și ipocriții democrați ne acuză că nu suntem creștini când cerem pedeapsa cu moartea, dar ceeace se petrece aici e mai rău decât în timpul galerelor. Cuvintele nu pot reda nimic.

Suntem toți izolați, dar printr'o serie întreagă de combinații am reușit să ne vedem. Ba, chiar să ținem ședință. Vineri 20 August, di-

Niki Constantinescu la Doftana

mineața, am reușit să aduc în celulă la mine, pe Dorul și pe Iancu. Erau foarte emoționați. Am închis repede ușa, am ridicat dreapta spre icoană și am rostit jurământul nostru de ședință, repetat de ei. Pentru că timpul era extrem de scurt, de teama de a nu fi surprinși, întreaga noastră ședință s'a rezumat la un „Tatăl nostru". Apoi iar jurământul, ne-am îmbrățișat și au fugit furișându-se fiecare la locul său. Am fost fericiți. Prima noastră ședință la Doftana! Și în ce împrejurări! Viața e iar frumoasă. Trăirea în spirit ne dă înălțări, satisfacții nebănuite. Mulțumim lui Dumnezeu.

Sănătoși. Tari. Dârzi. Așteptare tăcută și pregătire aruntă pentru ziua aceea. E aproape! Cu toată umezeala rece de aici, îi simțim și noi căldura razelor ei.

In fiecare seară stau de vorbă cu Moța, Marin, Sterie. Și Ei spun la fel, „Victoria e aproape. Numai Căpitanul să fie sănătos". Nouă ne este mai ușor să ne apropiem de Ei; drumul dela noi la Ei, e mai scurt. Mai scurt chiar decât o bănuiți voi.

Scumpă Nicoleta, în gara P. ai spus că „am cobit". Adevărat? N'aș vrea. Și am multe motive. Dumnezeu să te păstreze sănătoasă, în pace. Lucrează mereu, pretutindeni, pentru victoria Legiunii. Va veni și ziua bucuriilor mari, întregi.

Când vom mai putea sta de vorbă? Nicoleta!

Afară plouă... plouă mărunt, rece. Un comunist de alături, probabil la fereastră, cască atât de zgomotos, că nu pot zâmbi fără să mă gândesc de ce proporții trebue să fie plictiseala lui. Bietul om!...

I-aș întinde o țigare, dacă restul de convenință ce mi-a mai rămas nu m'ar opri.

Să auzi, în puterea nopții, cele patru sute de guri strigând „mi-e foame!" ți-ai sfâșia și tu sufletul ca și mine. Știu că sunt dușmanii noștri de moarte, dar aici nu-i pot urî. Chiar atunci când voi trage în ei, nu din ură voiu face-o.

Dragă Nicoleta, ți-am scris numai erori, dar voi trebue să cunoașteți situația de aici. Ar fi stupid să vă spunem că trăim pe roze. Suntem sănătoși totuși și mulțumiți.

La 14 Octombrie, împlinesc 23 ani. Dacă nu-ți voiu mai putea scrie până atunci, du-te cu fetele la biserica Sf. Vineri și rugați-vă pentru sufletul meu. Și mulțumiți-i că nu m'a părăsit în ceasurile grele.

Trăiască Legiunea și Căpitanul!

Tuturor tot binele. Pe tine te îmbrățișez cu dragoste.

Niki

25 Aug. 1937 Doftana

Mi-e dor de tine, soră dragă.

Ce mai faci? Noi bine.

Te sărută, *Iancu*.

Te îmbrățișează fratele tău, *Dorul*.

ALTE RANDURI

Dela Doftana, la 18 Aprilie 1938, Niki Constantinescu adresa următoarele rânduri Nicoletei:

Scumpă Nicoletă,

Văd peste ziduri cum cresc apele și vin puhoaiele să dărâme tot ce întâlnesc în cale. Incepem sfintele Patimi, pentru învierea Neamului. Pășim spre moarte cu zâmbetul pe buze, transfigurați.

Târziu când va străluci peste veacuri țara cea nouă, se va auzi din adâncimi refrenul cântecelor noastre de luptă, de moarte, de biruință. Și cadența marșurilor generațiilor de mâine, la adăpost de frământările noastre de azi, va fi pentru noi suprema mângâere.

Acum mai avem doar o singură rugă. Dumnezeu să-l aibă în pază pe Căpitan și să-i ajute ca să pună sub picioarele lui pe tot vrăjmașul.

Trăiască Moartea, Trăiască Biruința Legionară

Cu drag, *Niki*

SCRISOARE NICOLETEI, DE ZIUA EI

Camaradă Nicoleta,

Strânse în jurul făcliei ce ne-ai aprins, te chemăm din nou la ședința noastră.

Camaradă Nicoleta,

Așa cum ne-ai vorbit în ziua de Sf. Nicolae din 1936...

Eram toate adunate acolo jos, într'o cămăruță...

Și ne-ai vorbit camaradă Nicoleta, de oastea de sub pământ care poartă steagul biruinței, de oastea scumpilor noștri Nicadori binevestitorii Biruinței Legionare. Ne-ai vorbit de marea lor jertfă, de strălucitoarele lor suflete, de toate podoabele lor, de puterea aceia magnetică a lui Niki de a fărâma orice rezistență.

Cu ochii îndreptați spre nemărginit ne vorbeai camaradă Nicoleta...

N'am să uit tabloul tău din ziua aceia. Transfigurare!

Cuvintele calde, mai mult șoapte, au fost pentru sufletele noastre ploaia de căldură, de lumină, de nădejde, de dragoste.

Când ne vorbeai camaradă Nicoleta, simțeam înălțătoarea binefacere a Sfintei Liturghii.

In biserica Sf. Vineri te-ai rugat și ai plâns, pentru că din tot ce a lăsat Dumnezeu frumos, oamenii n'au înțeles. Rugăciunea ce ne-ai învățat e minunată. O șopteai...

„Și ocrotește Doamne țara aceasta, neamul acesta, Omul acesta, organizația aceasta și le dă „lor putere să se ridice la înălțimea iubirii și dreptății tale. „Aibi milă Doamne de cei din „închisori, aibi grije de cei trei „mucenici"! (Nicadorii).

. . . .

La Carmen Sylva în 1935.

Camarada Nicoleta, Comandanta taberei...

. . . .

Intr'o noapte când am venit în tabără, am văzut pe cineva învăluit în fața cortului. M'am apropiat. Era Camarada Nicoleta. Ochii deschiși vegheau spre locul unde dormea Căpitanul (o groapă ce ne servea de bucătărie).

Puterea de muncă a Camaradei Nicoleta a fost neîntrecută de nimeni. Acolo în tabără, unde era lucrul mai greu, Camarada Nicoleta era prezentă. Puțini au fost aceia cari au înțeles ca ea, marea operă ce se clădea la Carmen Sylva.

„Nicoleta", așa o chema Căpitanul.

Gândurile Căpitanului erau cunoscute de Camarada Nicoleta, căci Căpitanul i le împărtășea. Dânsa a ocupat locul cel dintâi în sufletul Căpitanului.

Prin Camarada Nicoleta s'a desgropat din negura vremurilor Româncea Dacă, luptătoare.

Prin Camarada Nicoleta s'a aprins lumina, s'a deschis drumul spre trecutul nostru strămoșesc. Camarada Nicoleta n'a fost numai Comandanta noastră, a fetelor din Legiune. Camarada Nicoleta a fost și va fi cartea mare și sfântă a vieții, a trăirii în spiritualitatea legionară a tuturor acelora cari vor vrea să se rupă din micimile meschine și întunecoase și să pășească pe linia Neamului.

Camarada Nicoleta este prezentă!

De-asupra noastră cuvântul ei blând, cald, hotărît și drept, ne călăuzește!

De ziua numelui,

primește Camaradă Nicoleta, SUFLETELE NOASTRE!

Acolo sus, în marea lume, roagă-te pentru noi!

Dă-ne și mai departe puterea de a păzi cu sfințenie LEGILE LUI DUMNEZEU!

Trăiască Legiunea și Căpitanul

Cornelia Novac

NOUL CONDUCĂTOR AL PRESEI LEGIONARE

Comandamentul mișcării legionare comunică:

D. Horia Cosmovici este însărcinat cu conducerea și organizarea serviciului de Propagandă, Doctrină și Presă legionară.

ȘTIRI

Centrul de Studii și documentare din Mișcarea Legionară, secția sanitară, anunță că a doua ședință a Comisiunei a 12-a, *Comisiunea Asistența Socială, Ocrotirea Defectivilor*, va avea loc în ziua de Marți 10 Decembrie orele 21 în palatul A.G.I.R. la sediul Colegiului Medicilor, str. Română 8.

Informațiuni, telefon 3.11.22, ora 2-3 p. m.

STUDENȚEȘTI

CURS FACULTATIV DE STENOGRAFIE LA FACULTATEA DE ȘTIINȚE

Ministerul Educațiunei Naționale a hotărît organizarea la Facultatea de Științe din București a unui curs facultativ de Stenografie.

Cursul va fi ținut de d. Aurel Bola, stenograf al Senatului și va avea loc de două ori pe săptămână, *Lunea* și *Joia*, între orele 7—8 seara, în amfiteatrul „Spiru Haret" al Facultății.

Nu se percepe nici o taxă

La sfârșitul anului se va da examen și se vor elibera certificate.

Inscrierile se fac în prima oră de curs. Cei cari se înscriu la curs, își vor lua obligațiunea să-i frecventeze regulat.

Deschiderea cursului: Luni 9 Decembrie, ora 7 p. m.

*

Doctoranzii în specialitatea (principală și secundară) Liturgica, dela Facultatea de Teologie din București se vor prezenta la ședința de seminar din ziua de Vineri, 13 Dec., ora 9 a. m.

SUBSCRIEȚI PENTRU SINISTRAȚI

Parastasul pentru profesorul Nae Ionescu și dr. N. C. Paulescu

Eri Vineri 6 Decembrie (Sf. Niculae) la ora 10,30 dimineața s'a oficiat la biserica studențească Sf. Anton Curtea Veche din strada Carol un parastas pentru pomenirea profesorului Nae Ionescu, ctitorul ziarului „Cuvântul" și a d-rului N. C. Paulescu.

Parastasul a fost oficiat de un sobor de preoți în frunte cu preotul N. Georgescu-Edineți, parohul bisericii și duhovnicul studențimii creștine.

ECONOMIE FINANȚE

RECONSTRUCȚIA ROMÂNIEI

[illegible]

PLATA MATERIALELOR STATULUI PE LUNA DECEMVRIE

S'a alocat lei 912.143.334.-Plățile vor incepe pe ziua de 10 Decemvrie

[illegible]

DELA TITLUL I. „CHELTUIELI ORDINARE"

[illegible]

DELA TITLUL II. „CHELTUIELI EXTRAORDINARE"

[illegible]

RETRAGEREA DIN CIRCULAȚIE A VECHILOR MONETE DE UN LEU

[illegible]

Prelungirea termenului de depunerea acțiunilor

[illegible]

PREȚUL FASOLEI ALBE COMESTIBILE A FOST FIXAT LA 16 LEI KGR.

[illegible] Botoșani, Covurlui, Iași, Neamț, Putna, Roman, Tutova, Vaslui, Suceava, Alba, Turda, Timiș, Bihor, Câmpulung, Târnava Mică și Constanța.

In cadrul prețului fixat pentru principalele centre producătoare de fasole, toți primarii comunelor [illegible]

[illegible] 18 Noemvrie 1939, modificat prin decretul lege Nr. 3882 din 23 Noemvrie 1940.

Ieftenirea tuturor articolelor de îmbrăcăminte

Guvernul a fixat nouile prețuri de vânzare la toate țesăturile de lână

[illegible]

LA ARTICOLELE ȚĂRĂNEȘTI PT. BĂRBAȚI

[illegible]

LA ARTICOLELE ȚĂRĂNEȘTI PENTRU FEMEI

[illegible]

LA ARTICOLE PENTRU ORAȘ, CONFECȚIUNI EFTINE

[illegible]

SUPLIMENTE APROBATE

[illegible]

ACORDUL ROMÂNO-TURC VA FI EXECUTAT IN MOD REGULAT

ISTANBUL 5 (Rador). [illegible]

ATACAREA DECIZIUNILOR DATE DE COMISARII DE ROMÂNIZARE

Calea contestației îndreptată ministerului Economiei Naționale.-Modul de executarea deciziunilor.-Punerea sub sechestru a intreprinderilor.-Atribuțiunile administratorului-sechestru

[illegible]

CĂILE DE ATAC

[illegible]

EXECUTAREA DECIZIILOR

[illegible]

PUNEREA SUB SECHESTRU A INTREPRINDERILOR

[illegible]

CONTACT STRANS CU MINISTERUL

[illegible]

CURSUL DEVIZELOR ȘI A[L] MONETELOR EFECTIV[E]

Valabil in ziua de 6 Decemvrie 1940

I. DEVIZE LIBER CONVERTIBILE

	Cumparare Fără primă	Cumparare Cu [illegible]	Vanzare Fără primă	Vanzare Cu [illegible]
Dolarul	102,29	111,65	105,30	[illegible]
Francul elvețian	23,75	40,16	24,45	[illegible]

II. DEVIZE NECONVERTIBILE SAU IN CLEARING

	Cumparare Fără primă	Cumparare Cu [illegible]	Vanzare Fără primă	Vanzare Cu [illegible]
1 Florin olandez	—	—	—	[illegible]
1 Drahmă	[illegible]-1,6[illegible] / 1,21-2	—	1-1,62 / 1,22-2,02	[illegible]
1 Dinar	2,99	—	3,05	[illegible]
1 Reichsmark	40,50-40	—	41,50-50	[illegible]
1 Cor. slovacă	3,39	4,66	3,46	[illegible]
1 Pengoe	26,50	—	27	[illegible]
1 Coroană daneză	—	—	—	[illegible]
1 Marca finlandeză	2,05	2,83	2,1[illegible]	[illegible]
1 Liră turcă	92-92	—	92	[illegible]
1 Escudo	3,80	5,24	3,96	[illegible]
1 Liră sterlină	411,50	567,87	423,85	[illegible]
1 Liră italiană	9,50	—	9,50	[illegible]
1 Pesetas	—	—	14	[illegible]
1 Franc francez	2,30	3,24	2,40	[illegible]
1 Coroană cehă	3,39	4,66	3,46	[illegible]
1 Leva	1,80	—	1,88	[illegible]
1 Coroană suedeză	24,40	33,67	25,15	[illegible]
1 Zlot	—	—	19	[illegible]
1 Franc elvețian	23,75	32,78	24,20	[illegible]

ACȚIUNI

Banca Românească, 590, 585;
Letea, 960, 950, 930, 935, 930, 920, 925;
Petrol Govora, 220;
Petrol Blok, 350, 355;
Mica, 900, 895, 890, 895;
I. R. D. P. 275, 270, 275, 260, 270, 265;
Clădirea Românească, 490, 500;
Astra Română, 800, 795, 810, 815;
Credit Industrial, 500, 495, 490, 500, 510, 525;
Soc. Tramvaelor, 1140;
Redevența, 230;
EFECTE, SCRISURI, OBLIGA[ȚIUNI]
Improprietărirea 48¾; 48[illegible];
Inzestrare mari 66; titluri [illegible]
Consolidată 29¾; 29¾ ([illegible] jum.; 29¾);
Desvoltare 40¾;
Urbane București em. veche 31½; 31¾; emisiune nouă 53¾; 54;
Renta 1933, 54.

CURSURI INFORMATIVE

RAMASE IN ZIUA DE 3 DECEMBRIE 1940

Asig. Dacia Rom. Ex. cup.	3800	3900
Asig. Generala Ex. cup.	1200	1250
Asig. Nationala	270	300
Asig. Agricola Fonciera	300	325
B-ca Națională cup. perf.	5250	6300
B-ca Rom. Ex. cup.	570	580
B-ca Credit Rom. Ex. cup.	280	290
B-ca Comercială Rom.	200	220
B-ca Cerealiștilor	375	400
B-ca Scont	270	280
B-ca Agricolă	75	80
B-ca Of. Rom. orig.	950	975
B-ca Comerț Craiova	180	180
Soc. Astra Rom. Ex. cup.	750	760
Soc. Steaua Rom. Ex. cup.	370	380
Soc. Cred. Minier Ex. cup.	[illegible]	[illegible]
Soc. Petrol Block opt.	[illegible]	[illegible]
Soc. Concordia	[illegible]	[illegible]
Soc. I. R. D. P.	[illegible]	[illegible]
Soc. Prahova Ex. cup.	[illegible]	[illegible]
Soc. Redevența	[illegible]	[illegible]
Soc. Petrolul Rom. Exc.	[illegible]	[illegible]
Soc. Petrol Govora	[illegible]	[illegible]
Soc. Reșița	[illegible]	[illegible]
Soc. Tramv. Com. Ex. c.	[illegible]	[illegible]
Soc. Carpatina	[illegible]	[illegible]
Soc. Mica	[illegible]	[illegible]
Soc. Loc. eftine Ex. cup.	[illegible]	[illegible]
Soc. S. R. D. Ex. cup.	[illegible]	[illegible]
Soc. Cred. Carbonifer Ex. c.	[illegible]	[illegible]
Soc. Letea Ex. cup.	[illegible]	[illegible]
Soc. Cred. Ind. Ex. cup.	[illegible]	[illegible]

Bursa de mărfuri din București

Grâu rec. 1940, de 74 kgr. 1 la sută nule, 2 vag. Lei 867 la sută kgr. Fco stație.

Grâu rec. 1940, de 71 kgr. 2 la sută nule, 1 vag. Lei 816 la sută kgr. Fco. stație.

Grâu rec. 1940, de 65 kgr. 4 la sută nule, 1 la sută al. corp. 2 vag. Lei 760.75 la sută kgr. Fco. vag. Corbul.

Porumb pignoletto 1939, 3 vag. lei 625 la sută kgr. Fco. vag. An[illegible] sau Ialomița.

Porumb pignoletto rec. [illegible] vag. Lei 598 la sută kgr. [illegible] Ploșca.

Porumb, 1 vag. Lei 590 la [illegible] Fco. vag. Constanța și [illegible]

Porumb rec. 1940, 1 vag. [illegible] la sută kgr. Fco. vag. Negru [illegible]

POLITICA ZILEI

NAŢIUNE ARMATĂ

Datoriile ceasurilor de faţă.-Un Conducător, un partid, un popor

Naţiunea armată este o vorbă. Ce trebueşte făcut ca să devină un fapt?

Ludendorf, elevul plin de admiraţie al lui v. Schliefen, al căror geniu planează asupra Naţiunii armate germane devenită un fapt, după greşul suferit în 1918, s'a întrebat cari au fost pricinile nereuşitei, când victoriile militare au fost aproape continuu de partea armatei germane.

In „Kriegsführung und Politik", arată aceste greşeli şi anume:

1) „Lipsa de unitate în conducere. In loc de unitate, trinitate: Impăratul, Cancelarul, şeful de Stat major. In „Războiul total" stărue asupra necesităţii ca Germania să nu mai păşească într'un nou războiu, fără a avea asigurată această unitate de conducere: o persoană care să deţină în mâinile sale sigure întreaga conducere: politică, militară, socială, economică, etc.

Führerul în fruntea regimului naţional-socialist a asigurat această unitate, deţinând în mâinile sale toate puterile, înfăptuind unitatea de conducere prin unitatea de cuget, de simţire şi de mişcare a Germaniei în toate direcţiile: Un führer, un partid, un popor.

2) Lipsa de unitate politică. In 1918, când armatele germane deţineau încă în mâinile lor victorii importante, partidele politice sabotau aceste victorii, iar partidul socialist le anihila complect prin fermentaţia sa revoluţionară.

Un singur partid politic, partidul naţional-socialist, s'a arătat ca o condiţiune imperioasă a salvării şi ridicării poporului german.

3) Lipsa de unitate socială, economică, etc., din pricina doctrinelor anarhice peste tot.

A pune regulă şi ordine în toate, a asigura o unitate de gândire, de simţire, de înarmare şi de mişcare, a fost o sarcină grea pentru Germania de după războiul trecut. Perspectiva istoriei va arăta meritul Führerului, care a creiat un singur partid şi un singur popor, aducând Germaniei o glorie demnă de timpuri ireale. S'a depăşit gloria romană, când o unitate de gândire, de simţire, de înarmare şi de mişcare a dus pe strămoşii noştri la stăpânirea lumii antice.

Şi astăzi, noi românii, cu conştiinţa trează a ceeace au fost strămoşii noştri, onoraţi de amiciţia sinceră a celui mai mare şi mai vrednic popor şi de prietenia Führerului său, ne aflăm la cea mai grea răspântie a neamului nostru.

Unitate de gândire, unitate de simţire, unitate de înarmare, unitate de mişcare. O singură comandă, o singură mişcare, o singură respiraţie. Acelaş puls, acelaş ritm. Iată ce ne trebueşte!

Conducătorul, îl cunoaşteţi, îl vedeţi, îl simţiţi. Poate că îi găsiţi greşeli. Dar nu pentrucă le are el, ci pentrucă le avem noi! El a fost, este şi va fi altfel decât noi cari avem păcatul de a pune poate, numai cu vorba şi nu cu fapta interesele generale ale ţării mai presus de interesele noastre. El nu este aşa. A pus temelia României Mari în războiul trecut, lucrând aproape anonim, dar fiind totul. Putea să aibă cele mai mari onoruri sub regimul trecut, dacă admitea un compromis al conştiinţei sale dăruită toată neamului şi patriei sale, ca şi fiinţa sa aflată la margine de mormânt, pentrucă a refuzat acest compromis.

Nu cere nimic dela Patria sa. Ii dă totul. O muncă fără preget. Şi trebue să recunoaştem că este mai istovitoare decât a noastră a tuturor, o ţinută în conducere cu neclintire de stâncă, virtuţi civice şi militare demne de cel mai frumos exemplu al strămoşilor noştri şi al prietenilor noştri germani.

Providenţa a fost binevoitoare cu noi, dând neamului românesc în aceste vremuri grele pe Conducătorul nostru. Dar sarcina de conducător nu este a beneficiilor personale, de familie, de clică sau de camarilă. Este a sacrificiului reprezentând virtutea grea civică şi militară, când tu trebue să fii cel din urmă la bine şi cel dintâi la rău. Când te interesează întâi fericirea altuia şi pe urmă a ta. Pe Conducător îl interesează fericirea Neamului său, a Patriei sale, a noastră, a tuturor şi numai pe urmă a sa. Cunoaşteţi-l mai bine, simţiţi-l mai bine şi urmaţi-l. Este porunca vremurilor pline de primejdie pentru Patria noastră.

Nu uitaţi că atunci când o barcă este biciuită de furtună şi în primejdie de scufundare, ar însemna cea mai mare nesocotinţă să tulburi pe cârmaciu dela datoria sa. Să n'ai încredere în el.

Un partid. Il cunoaşteţi ideile, suferinţele şi jertfele, pentrucă a vrut şi vrea ca şi conducătorul Statului, sănătatea şi mărirea patriei. Cele mai mari virtuţi civice a arătat că

Genvra

(Continuare în pag. 7-a)

M. S. Regele şi d. general Antonescu au participat la un exerciţiu al trupelor germane în apropiere de Târgovişte

In dimineaţa zilei de 5 Decembrie a. c., a avut loc în împrejurimile oraşului Târgovişte un exerciţiu de luptă al trupelor germane.

Au luat parte la acest exerciţiu M. S. Regele, Conducătorul Statului General Antonescu, ataşaţii militari ai Italiei şi Japoniei precum şi un mare număr de generali şi ofiţeri superiori în frunte cu Generalul de Corp de armată Iacobici, şeful Marelui Stat Major general Ioaniţiu, şi ministrul Germaniei dr. Fabricius împreună cu personalul superior al Legaţiei germane.

Din misiunea militară germană erau prezenţi:

Comandantul misiunii militare general Hansen, şeful misiunii aviatice germane, general Speidel şi general von Rothkirch.

Exerciţiul a prezentat un atac al tancurilor în cooperare cu infanteria şi artileria contra unor forţe motorizate şi blindate, care au fost aruncate în luptă.

A fost o complectare plină de învăţăminte a paradei de Luni din Bucureşti. In timp ce acolo au fost arătate unităţile compacte ale trupelor motorizate şi marşul de paradă al trupelor pedestre în sunetul muzicii militare, aici s'a putut vedea poziţia trupei în luptă şi desfăşurarea ei pe câmpul modern de luptă.

Toţi spectatorii au fost impresionaţi de forţa unui atac executat după noile metode de luptă ale trupelor blindate şi de conştiinciozitatea executării exerciţiului din partea trupei.

După exerciţiu a avut loc o scurtă critică a luptei şi apoi s'a servit în câmp o gustare simplă, aşa cum obişnueşte trupa germană în campanie.

Generalul Hansen a asigurat pe M. S. Regele şi pe conducătorul Statului general Antonescu că Misiunea militară germană îşi va îndeplini chemarea pe deplin, d-sa a încheiat cu un „ura"! pentru M. S. Regele, Conducătorul Statului şi Armata Română.

Conducătorul Statului general Antonescu şi-a exprimat dorinţa unei rodnice colaborări germano-române şi a răspuns cu un „ura"! pentru armata germană şi Conducătorul Reichului German, ADOLF HITLER.

*

In aceiaşi zi, Conducătorul Statului a inspectat cazarma regimentului Dâmboviţa, şcoala militară de cavalerie, sanatoriul pentru ofiţerii tuberculoşi dela Lăculeţe şi sanatoriul de tuberculoşi dela Moroeni.

La acesta din urmă, a găsit o ordine desăvârşită şi o administraţie exemplară.

Inspecţiile d-lui ministru de finanţe

D. George Cretzeanu, ministrul Finanţelor, însoţit de d. C. Papanace, subsecretar de Stat şi d. Gh. Badea, secretar general, au inspectat eri 15 Decemvrie a. c., în mod amănunţit, Monetăria Naţională şi Depozitul Monopolului Alcoolului din Bucureşti, interesându-se de funcţionarea serviciilor şi de mersul lucrărilor, precum şi de condiţiunile de muncă şi de situaţia materială a funcţionarilor şi lucrătorilor.

CUM ESTE TRATATĂ POPULATIA MAGHIARĂ DIN ROMÂNIA

Fanteziile unui deputat al Camerei maghiare

In şedinţa Camerei maghiare din 2 Decembrie, un deputat s'a exprimat în termeni violenţi asupra „teroarei" la care ar fi expusă în România populaţia maghiară.

Oricine cunoaşte situaţia, şi înainte de toate populaţia maghiară din România, ştie că afirmaţiunile deputatului maghiar sunt de domeniul purei fantezii. Populaţiunea maghiară din România trăeşte în pace şi linişte sub ocrotirea legilor.

Dar dacă acel parlamentar maghiar are alte informaţiuni este viu îndemnat a da preciziunile cuvenite. Despre ce acte de teroare este vorba? Contra cui au fost săvârşite? Unde? Când?

Am vrea ca acuzaţiunile în chestiune să ia dacă ar fi cazul, de pildă forme atât de precise, ca următoarele: la Ip, în noaptea de 13 spre 14 Septembrie au fost ucise de armata maghiară 155 de persoane, între cari femei şi copii; la Trăsnea au fost omorîţi tot de acea armată în ziua de 9 Septembrie, 66 locuitori români printre cari preotul, femei şi copii; la Mureşeni, în noaptea de 23 spre 24 Septembrie au fost ucise în aceleaşi împrejurări, familiile preotului, învăţătorului şi dascălului, total 11 persoane, între cari femei şi copii; la Zalău, în ziua de 7 Septembrie au fost omorîte 5 persoane, etc.

Automobilele particulare şi de Stat nu vor putea avea fanioane

Ministerul Afacerilor Interne comunică: Se interzice arborarea fanioanelor la automobilele particularilor şi instituţiilor de Stat.

Audieri la comisiunea de anchetă pentru portofoliul preluat de Stat

Comisiunea de anchetă pentru portofoliul preluat de Stat a audiat în zilele de 20, 21, 22, 23, 25, 26, 27 şi 28 Noemvrie a. c. pe d-nii:

Costin Stoicescu, administrator delegat al Băncii Naţionale; N. Mihăilescu, St. Florescu şi G. Bălcoianu, inspectori la B. N. R.; G. Mavrodi, Ion Bădulescu, debitori ai băncii Blank; G. Vlădescu şi I. Dumitriu, foşti în serviciul firmei Luca Niculescu; Petre Firică şi Traian Predescu, comercianţi.

S'a terminat de cercetat gestiunea lui Teofil Sidorovici, ca ministru al Propagandei

Comisiunea pentru controlul fondurilor secrete şi de ordine publică, a terminat de cercetat gestiunea defunctului Teofil Sidorovici, ca ministru al Propagandei Naţionale, dispunând luarea de măsuri pentru asigurarea Statului, de sumele pe care acesta rezulta că şi le-a însuşit din fondul de dispoziţie.

Deasemenea s'au terminat cercetările relativ la fondurile pe cari le-a avut la dispoziţie ministerul Inzestrării Armatei, lucrările încheiate aflându-se în deliberarea comisiunii.

Relativ la fondurile de dispoziţie din ministerul Muncii, cercetările comisiei fiind încheiate, a rămas să se ia un ultim interogatoriu fostului titular al acestui departament, în urma căruia comisiunea urmează a pronunţa deciziunea ei.

VIZITA M. S. REGINEI MAMĂ LA ROMA

M. S. Regina Elena a fost întâmpinată în gara Roma de Principesa Iolanda, Contesă de Bergola

DELEGAŢIUNEA ROMÂNĂ IN COMISIUNEA MIXTĂ ROMÂNO - BULGARĂ

COMUNICAT

Ca urmare la comunicatele din 16.XI şi 25.XI.1940 date de Delegaţiunea Română la Comisiunea mixtă pentru aplicarea Tratatului cu Bulgaria se aduce la cunoştinţa tuturor cetăţenilor români cari au diferite creanţe faţă de persoanele rămase în fostele judeţe Caliacra şi Durostor, cum şi faţă de persoanele de origină etnică bulgară din judeţele Constanţa şi Tulcea supuse schimbului de populaţie că ar fi necesar ca până la data de 15 Decembrie 1940, să depună în scris cererile lor la Delegaţiunea română în Comisiunea mixtă Constanţa, strada C. A. Rosetti 3.

In aceste cereri trebue să se arate precis:

a) Felul creanţei.
b) Valoarea ei.
c) Numele şi adresa debitorului.
d) Dacă debitorul a rămas în teritoriul transferat Bulgariei sau este supus schimbului de populaţie.

Cererile vor fi însoţite pe cât posibil de copii legalizate de pe creanţele ce posedă.

Comercianţii pot depune extrase de cont legalizate, iar ceilalţi creditori pot să-şi formeze titluri şi conform art. 13 din legea lichidării datoriilor agricole şi urbane din 1934.

O desminţire a d-lui prof. Coriolan Tătaru

COMUNICAT

Ministerul Afacerilor Interne transmite următorul comunicat din partea d-lui profesor Coriolan Tătaru.

Faţă de informaţia difuzată de postul de radio Budapesta în seara de 4. XII. orele 21, desmint acea informaţie şi totodată declar că mă găsesc la postul meu de profesor la Universitatea din Sibiu şi că mă bucur de cea mai deplină libertate.

AMBASADORUL JAPONIEI A SOSIT LA ROMA

ROMA, 5 (Rador). — Noul ambasador al Japoniei pe lângă Quirinal, d. Horikiri, a sosit la Roma Joi la amiază.

El a fost salutat la sosire de şeful protocolului, de şeful de cabinet al ministrului afacerilor externe şi de membrii ambasadei japoneze.

La eşirea din gară, mulţimea a făcut d-lui Horikiri o caldă manifestaţie.

Generalul Daluge, şeful poliţiei de repatriere, întreţinându-se cu germanii repatriaţi din Dobrogea în regiunile Graz şi Puntigam

PRESA STRĂINĂ

Neues Wiener Tagblatt

Extragem următoarele, dintr'un reportaj intitulat: „România eri şi astăzi" sub titlul „Plimbare prin Bucureşti" apărut în numărul dela 4 Decembrie al ziarului.

După ce vorbeşte de aspectul cu totul cosmopolit şi înstrăinat pe care-l oferea Bucureştiul acum doi ani, când autorul articolului a vizitat pentru ultima dată ţara, cu întreaga sa faună de indivizi dubioşi, trăind în cel mai orbitor lux, din cele mai obscure afaceri, şi de întreaga atmosferă de atunci, ziarul scrie:

Multe s'au schimbat între timp. Mai există încă clădirile monumentale atâtea câte nu le-a stricat cutremurul. Dar alţi oameni locuiesc acum între zidurile lor. Şi alte capete decid, asupra treburilor publice. Multe prăvălii, cu nume străine s'au închis, iar proprietarii lor călătoriţi. Ca mâine o nouă firmă va indica un nume românesc deasupra uşii. In cinematografe pot fi văzute şi filme germane. Soldaţii germani — se plimbă corecţi şi bine îmbrăcaţi pe străzi.

Oare înainte nu s'a minţit prea exagerat pe socoteala lor? Românul se lasă convins cu plăcere, dacă poate vedea cu proprii lui ochi, cum era înainte dus de nas.

La întretăierea căii Victoriei, cu Bulevardul Brătianu, staţionează un grup de ţărani. Un vânzător de ziare se apropie, iar ei cumpără ediţia proaspătă a acestuia. Evident că nu citesc cu prea multă facilitate. Citind îşi mişcă buzele, pronunţând uşor fiecare cuvânt. Dar ei vor să ştie ce se întâmplă cu ţara lor. Evenimentele politice prezintă pentru ei incomparabil mai mult interes de cât până acum câtva timp. Şi-au dat între timp seama, că au fost minţiţi, înşelaţi şi exploataţi. Ţara aceasta le aparţine lor, ţăranilor. Ei ştiu, că ei sunt elementul de bază al acestei naţiuni, că ei sunt forţa proprie, a acestei ţări. Fii lor conduc astăzi destinele ţării, iar produsele lor sunt avuţia cea mai sigură a acestui pământ. Totul este schimbat. Atmosfera s'a purificat de miasmele necurate de până acum. Iar ţara merge cu paşi siguri spre redresarea şi spre bunăstarea viitoare, condusă de luptătorii Mişcării Legionare, fii ţăranilor acestui binecuvântat pământ.

Le Temps

Vorbind despre cutremurul de pământ, care a încercat atât de groaznic ţara noastră, sub titlul: „Grelele încercări ale României" ziarul trage o serie de concluziuni din cari desprindem cele ce urmează:

„In celace priveşte capitala ţării, unde acum câţiva ani, au fost ridicate enormele clădiri ale bulevardului Brătianu, centru americanizat al un oraş unde nu mai departe decât acum douăzeci de ani, se mai putea admira caracterul pur românesc, ni se pare că va fi nevoită să adopte pentru viitor, un aspect mult mai conform aceluia al vechilor sale tradiţii".

Ce pot, într'adevăr, să reprezinte pe acest pământ de ciobani, în această ţară de agricultori, aceste blok-haus-uri de cincisprezece sau douăzeci de etaje, importaţiune depe un continent îndepărtat, fără cel mai mic raport cu pământul patriarhal, în care a crescut şi s'a desvoltat până acum familia românească.

Aceste construcţiuni masive, nu corespund nici climatului, nici realităţilor geologice ale pământului. Aici, pământul este de natură vulcanică (?). Aceasta trebue să fi fost ceeace a inspirat pe locuitori, în alcătuirea primelor lor adăposturi. Adevărata casă românească nu poate fi, astăzi şi mâine, ca şi ieri, decât un locaş familial, de proporţii modeste şi înconjurat de grădini sau pajişti".

LE JOUR L'ECHO DE PARIS

Intr'o corespondenţă dela Berlin, scrie următoarele cu privire la influenţa pe care o au legăturile germano-ruse asupra situaţiei din Balcani:

„Noul ambasador al U. R. S. S.-ului la Berlin, d. Decanosov, a fost până acum comisar adjunct la ministerul afacerilor străine unde era socotit ca mâna dreaptă a d-lui Molotov.

D-sa a însoţit pe d. Molotov în călătoria făcută la Berlin şi a luat parte alături de d-sa la toate convorbirile avute cu Führerul şi cu d. von Ribbentrop.

„Relaţiile germano-sovietice au, în acest moment, o mare influenţă asupra chipului în care evoluiază situaţia în Balcani. Evenimentele ne dovedesc, într'adevăr, că în mare măsură, datorite bunelor raporturi întreţinute de Berlin şi Moscova, conflictul italo-grec nu s'a întins şi a celelalte vecine ale Greciei, cum şi faptul că a putut fi înregistrată o destindere între Bulgaria şi Turcia.

„U. R. S. S.-ul nu se dezinteresează nici de Strâmtori, nici de ţările slave Jugoslavia şi Bulgaria.

Legăturile dintre Moscova şi Sofia sunt în momentul de faţă foarte strânse şi este probabil că sub influenţa Sovietelor Bulgaria a adoptat o atitudine conciliantă. Datorită acestor influenţe se pare că se vorbeşte acum mai puţin şi de revendicări bulgare faţă de Grecia.

„Zările se înseninează în Balcani", a declarat presei d. Sobolef, secretarul general al Comisariatului Sovietic al afacerilor străine, după lungile întrevederi pe care le-a avut cu Regele Boris şi cu conducătorii bulgari. D-sa a adăogat:

„Din conversaţiile pe care le-am avut la Sofia, am căpătat impresia netă că Turcia şi Bulgaria nu doresc războiul".

„In ceea ce priveşte Turcia, ea îşi păstrează aceeaş atitudine de vigilenţă. Măsurile militare, hotărîte recent, sunt încă în vigoare. Guvernul din Ankara, exprimându-şi nădejdea că va fi cu putinţă să rămână în afară de conflict, este hotărît în a răspunde [illegible] ameninţări care s'ar putea produce din partea Bulgariei [illegible] cu Grecia".

NEVRARGYL
Dr. BOUSQUET
Calmează imediat
DURERILE DE CAP · NEVRALGII
ȘI COMBATE GRIPA
In cutii a 3 tablete și a 20 tablete

„REDEVENȚA"

SOCIETATE ANONIMA PENTRU EXPLOATAREA ȘI COMERȚUL PRODUSELOR SUBSOLULUI
CAPITAL SOCIAL LEI 300.000.000
Inreg. Oficiul Reg. Comerț No. 1016/1932
București, Str. G. Clemenceau No. 2

Convocare

In conformitate cu art. 37 din statutele societății, domnii acționari sunt convocați pentru ziua de 23 Decembrie 1940, ora 11 a. m., în adunare generală extraordinară la sediul societății din București Str. G. Clemenceau No. 2, spre a delibera și hotărî asupra chestiunilor următoare:

I. Modificarea art. 12 al. 1, 16, 31 din statutele societății, în vederea punerei lor în concordanță cu prevederile decretului lege No. 3548 din 19 Octombrie 1940 referitor la funcționarea societăților anonime pe acțiuni.

Textele propunerilor de modificare sunt următoarele:

ART. 12 al. 1. Administrația societății este încredințată unui consiliu de administrație compus dela unul la cel mult șapte membri, aleși de adunarea generală pe termen de patru ani. Consiliul are dreptul de a complecta acest număr și prin cooptări, care vor fi supuse pentru ratificare primei adunări generale.

ART. 16. Membrii consiliului de administrație au responsabilitățile prevăzute de lege pentru îndeplinirea mandatului lor.

ART. 31. Pentru supravegherea administrației, verificarea registrelor, revizuirea bilanțului se vor alege de adunarea generală în fiecare an, trei censori și trei censori supleanți cu atribuțiunile prevăzute în codul de comerț.

II. Darea aprobărei prevăzută de lege pentru ca domnul director general George Popescu să facă parte din consiliul de administrație al societății anonime „Xenia", cu sediul în București Str. G. Clemenceau Nr. 2, precum și din consiliul de administrație al societății „Forajul" cu sediul în București Str. G. Clemenceau No. 2, societatea „Redevența" având la această societate o participație de peste 80% din capitalul social.

III. Deasemenea persoanelor domnilor administratori și censori care rămân în aceste calități în cadrul numărului maximum cerut de lege.

IV. Modificarea art. 5 în conformitate cu dispozițiunile decretului-lege din 11 Iulie 1940. Textul propunerei de modificare este următorul:

Art. 5. Capitalul societății este de lei 300.00.000 divizat în șase sute mii acțiuni a lei 500 fiecare valoare nominală. Se vor putea emite și titluri cumulative de 5, 10, 20, 50 și 100 acțiuni. Acțiunile conferă detentorilor lor dreptul la partea proporțională în averea societății, precum și la beneficiile ce se vor distribui anual conform bilanțului aprobat de adunarea generală.

Toate acțiunile sunt nominative. Proprietatea acțiunilor nu se poate dovedi decât prin înscrierea lor în registrele speciale de acțiuni ale societății.

Transferul acțiunilor nu este valabil decât cu aprobarea consiliului de administrație.

Spre a lua parte la adunarea generală extraordinară, domnii acționari vor trebui să depună acțiunile la Casa societății din București Str. G. Clemenceau Nr. 2 cel mai târziu în ziua de 17 Decembrie 1940, respectiv în ziua de 25 Decembrie 1940 în caz de amânare.

Procurile trebuesc depuse în limitele aceluiași termen.

Adunarea va lucra cu quorumul și majoritatea prevăzută de art. 2 al decretului lege Nr. 3741 din 7 Noembrie 1940 publicat în Monitorul Oficial Nr. 262_1940.

In consecință, dacă în ziua hotărîtă nu se va întruni numărul de acțiuni prevăzut de art. 210 cod. comerț, pus în vigoare prin decretul lege Nr. 3629 din 6 Octombrie 1939, adunarea se va ține în ziua de 3 Ianuarie 1941, la aceiași oră și loc, cu aceiași ordine de zi, fără altă convocare. La această din urmă dată adunarea va lucra valabil oricare ar fi partea de capital prezentată sau reprezentată.

CONSILIUL DE ADMINISTRAȚIE

SUBSCRIEȚI PENTRU SINISTRAȚI

PACURA ROMANEASCA

SOCIETATE ANONIMĂ ROMANA PENTRU EXPLOATAREA, INDUSTRIA ȘI COMERȚUL PETROLULUI
Inreg. Oficiul Reg. Comerț No.
CAPITAL SOCIAL LEI 12.000.000.—
București, Str. G. Clemenceau No. 2

CONVOCARE

In conformitate cu art. 20 din statutele societății, domnii acționari sunt convocați pentru ziua de 23 Decemvrie 1940 ora 12½ a. m., în adunare generală extraordinară la sediul societății din București, Str. G. Clemenceau No. 2, spre a delibera și hotărî asupra chestiunilor următoare:

I. Modificarea art. 11 din statutele societății, în vederea punerei lor în concordanță cu prevederile decretului-lege No. 3548 din 19 Octomvrie 1940, referitor la funcționarea societăților anonime pe acțiuni.

Textul propunerei de modificare este următorul:

Art. 11. — Administrația societății este încredințată unui consiliu de administrație compus dela unul la cel mult cinci membri aleși de adunarea generală pe termen de patru ani. Consiliul are dreptul de a completa acest număr și prin cooptări, care vor fi supuse pentru ratificare primei adunări generale.

II. Darea aprobărei prevăzută de lege persoanelor domnilor administratori și cenzori, care rămân în aceste calități în cadrul numărului maximum cerut de lege.

III. Modificarea art. 5 al. 1 în conformitate cu dispozițiunile decretului-lege din 11 Iulie 1940. Textul propunerei de modificare este următorul:

Art. 5 al. 1 Capitalul social al societății este de lei 12.000.000. — divizat în 30.000 acțiuni a lei 400. — fiecare valoare nominală. Se vor putea emite și titluri cumulative de 5, 10, 20, 50 și 100 acțiuni. Acțiunile conferă detentorilor lor dreptul la partea proporțională în averea societății precum și la beneficiile ce se vor distribui anual conform bilanțului aprobat de adunarea generală. Toate acțiunile sunt nominative. Proprietatea acțiunilor nu se poate dovedi decât prin înscrierea lor în registrele speciale de acțiuni ale societății.

Transferul acțiunilor nu este valabil decât cu aprobarea consiliului de administrație.

Spre a lua parte la adunarea generală extraordinară, domnii acționari vor trebui să depună acțiunile la Cassa societății din București Str. G. Clemenceau No. 2, cel mai târziu în ziua de 17 Decemvrie 1940, respectiv în ziua de 25 Decemvrie 1940, în caz de amânare.

Procurile trebuesc depuse în limitele aceluiași termen.

Adunarea va lucra cu quorumul și majoritatea prevăzută de art. 2 al decretului-lege No. 3741 din 7 Noemvrie 1940 publicat în Monitorul Oficial No. 262/1940.

In consecință, dacă în ziua hotărîtă nu se va întruni numărul de acțiuni prevăzut de art. 210 cod comerț, pus în vigoare prin decretul lege No. 3629 din 6 Octomvrie 1939, adunarea se va ține în ziua de 3 Ianuarie 1941, la aceiași oră și loc, cu aceiași ordine de zi, fără altă convocare. La această din urmă dată, adunarea va lucra valabil oricare ar fi partea de capital prezentată sau reprezentată.

CONSILIUL DE ADMINISTRATIE

PUBLICAȚIE

Se aduce la cunoștința publică, că în ziua de 21 Decembrie a. c. ora 12, va avea loc la Direcțiunea Penitenciarelor Bulevardul Elisabeta 35, etaj V, a treia licitație publică pentru aprovizionarea penitenciarelor cu: 4 vagoane fasole, 1 vagon zarzavat, 3 vagoane porumb, 4 vagoane cartofi, 2 vagoane linte și 2 vagoane grâu.

Supraoferte nu se primesc. Garanția de 5 la sută din valoarea ofertei, va fi prezentată odată cu oferta prin recipisa Casei de Depuneri.

Caetele de sarcini și orice relațiuni se pot lua dela Serviciul Economat între orele 12-1.

Licitațiile se vor ține în conformitate cu Legea Contabilității Publice, art. 88—110, Normele și Regulamentul Oficiului Central de Licitații.

Directorul Penitenciarelor,
Indescifrabil.

Șeful Serviciului Economatului,
Indescifrabil

Nr. 35527. 5 Dec. 1940.

GENERAL IOAN ANTONESCU CONDUCATORUL STATULUI ROMAN ȘI PREȘEDINTELE CONSILIULUI DE MINIȘTRI

Asupra raportului Domnului Subsecretar de Stat al Ministerului Apărării Naționale pentru Inzestrarea și Administrația Armatei cu Nr. 6430 din 21 Octombrie 1940;

In baza dispozițiunilor Decretelor Legi Nr. 3052 din 5 Sept. și Nr. 3072 din 7 Sept. 1940:

AM DECRETAT ȘI DECRETAM:

ART. 1. — Pe temeiul art. 69-78 din legea generală de exproprieri din 20 Octombrie 1864, cu modificările aduse prin legea pentru modificarea și abrogarea unor articole din legea de expropriere pentru cauză de utilitate publică, promulgată cu Inaltul Decret Nr. 390 din 4.11.1937, se declară de utilitate publică în vederea exproprierei, pentru interese militare, suprafața de 71 jugăre 581 st. p. teren de pășune, situat în comuna Ucea de Jos, proprietatea Composesoratului „Foștii Coloni și Boeri" din comuna Ucea de Jos județul Făgăraș.

Terenul este înscris în cartea funduară a comunei Ucea de Jos Nr. 1 partea II-a sub Nr. top. ½.

Pentru acest teren se oferă ca indemnizație de expropriere suma de lei 11.200 pe jugăr.

Terenul va servi pentru construcții militare.

ART. 2. — Domnul Subsecretar de Stat al Ministerului Apărării Naționale pentru Inzestrarea și Administrația Armatei este însărcinat cu executarea acestui decret.

Dat în București la 19 Noembrie 1940.

Conducătorul Statului Român Președintele Consiliului de Miniștri și Ministru al Apărării Naționale,
General (ss) ANTONESCU

Subsecretar de Stat al Ministerului Apărării Naționale pentru Inzestrarea și Administrația Armatei,
General (ss) GH. DOBRE

Nr. 3858

COMUNICATUL BĂNCII NAȚIONALE A ROMÂNIEI

SERVICIUL TITLURILOR

Se aduce la cunoștința detentorilor de Bonuri pentru Inzestrarea Armatei 4½% că plata cuponului cu scadența 1 Decemvrie 1940 va începe în Administrațiunea Centrală la 7 crt. iar la sediile Băncii din provncie la 9 crt.

Cupoanele se depun inserate pe formulare speciale ce se distribuie ratuit la ghișetele Băncii.

TURNEUL COMPANIEI „CĂRĂBUȘ"
120 PERSOANE
Director C. TĂNASE
CU CELEBRA REVISTĂ
CURAJ TANASE
in 2 acte și 36 tablouri
de C. TĂNASE
Muzici G. DENDRINO, V. VASILACHE și N. PATRICHE
cu
Mia Apostolescu
Elena Burmaz, Lenita Boldur, Letiția Brădescu, Paula Georgescu, Zizi Șerban, Valerica Cevis, Sili Popescu, Coca Niculescu, Ani Zaharenca, Ani Peter., Tanța Dinescu
C. TANASE (în carne și oase)
N. Roman, G. Trestian, Titi Bolez, Dan Demetrescu, Piu Mironescu, I. Antonescu, C. Dedu, Emil Popescu, R. Zaharescu, N. Colea, Florescu, V. Nicolau
Mare balet 60 persoane sub conducerea d-lui S. Siomin.
Este cel mai extraordinar spectacol ce s'a văzut în țară
Se râde cu lacrimi
Spectacolul se joacă cu același ansamblu și cu aceiași montare ca în București
Orchestra proprie sub conducerea d-lui G. Dendrino
Biletele la agențiile teatrale

ITINERARIU

S. 7	Decembrie	R. VALCEA	D. 15	„	TIMIȘOARA
D. 8	„	SIBIU	L. 16	„	ARAD
L. 9	Decembrie	SIGHIȘOARA	M. 17	„	T. SEVERIN
M. 10	„	ALBA-IULIA	M. 18	„	CRAIOVA
M. 11	„	DEVA	J. 19	„	ALEXANDRIA
J. 12	„	LUGOJ	V. 20	„	PITEȘTI
V. 13	„	REȘIȚA	S. 21	„	TULCEA
S. 14	„	TIMIȘOARA	D. 22	„	CONSTANȚA

MARE LIPSĂ DE MESERIAȘI IN BUCOVINA DE SUD

Meseriașii români sunt îndemnați să se stabilească în acea regiune

In urma repatrierii meseriașilor germani din Bucovina de Sud, se simte lipsă de meseriași în multe localități din acea regiune. Fierari, tâmplari, constructori de căruțe, croitori, frizeri și meseriași de orice fel, găsesc acolo foarte mari înlesniri, uneori ateliere și case pentru a căror plată Statul face înlesniri.

Meseriașii români, fie refugiați, fie nerefugiați sunt îndemnați să se stabilească de urgență în aceste locuri.

Cei cari doresc să se ducă acolo, să se adreseze urgent, Subsecretariatului de Stat al Colonizării și Populației Evacuate sau direct Comisariatelor Regionale de repatrierea germanilor, din Gura Humorului și Rădăuți.

SPORT

FEDERAȚIA GERMANĂ A RĂSPUNS

România va juca cu Germania la 20 Aprilie 1941

Matchul România-Jugoslavia în cadrul Cupei „Regele Mihail" se va dispută la 10 Mai 1941

Printre numeroșii oaspeți germani pe care i-a avut Capitala în ultimul timp a fost și un reprezentant al d-lui Von Tschammer und Osten.

Luând contact cu oficialitățile sportive românești, reprezentantul conducătorului suprem al sportului german a studiat posibilitățile de intensificare a relațiilor sportive româno-germane.

S'a discutat, cu acest prilej, și chestiunea revanșei matchului de foot-ball România-Germania.

Roadele vizitei reprezentantului german s'au arătat imediat după plecarea acestuia în Germania căci în cursul zilei de Joi Directoratul Foot-ball-ului a primit din partea federaiei germane de specialitate o adresă prin care comunică data disputării matchului revanșe Germania-România.

Aceasta este ziua de 20 APRILIE 1941 (prima zi de Paști).

*

Directoratul football a fixat de asemeni de acord cu federația iugoslavă, data de 10 Mai 1941, pentru disputarea matchului România-Iugoslavia, la București, în cadrul cupei „Regele Mihai I".

După cum se știe, în cadrul acestei cupe, România deține două victorii asupra naționalei iugoslave (2-1 și 1-0).

INȘTIINȚARE

Directoratul Sporturilor de Iarnă face cunoscut următoarele: Potrivit convenției dintre Directorat și Soc. „Reconstrucția", patinoarul Oteteleșeanu este pus la dispoziția tineretului creștin, în zilele de Miercuri și Vineri, când se percepe un tarif redus. Dacă încă în aceste zile sunt sărbători, se aplică tariful obișnuit, urmând ca soc. „Reconstrucția" să perceapă tariful redus în altă zi, când, deasemenea nu vor intra pe patinoar decât creștini.

Intrucât astăzi Vineri 6 Decembrie este sărbătoare, potrivit celor de mai sus, biletele de intrare vor avea prețul obișnuit, rămânând ca săptămâna viitoare, Directoratul Sporturilor de Iarnă să aibe trei zile cu preț redus și anume:

Luni 9 Decembrie, Miercuri 11 Decembrie și Vineri 13 Decembrie.

In aceste zile, jidanii nu au acces în incinta patinoarului.

Au fost epuizate fondurile de burse pentru studenții din I. O. V. F. L.

Eforia Generală I.O.V.F.L. aduce la cunoștință orfanilor din război și fiilor de invalizi din războ elevi și studenți, că pe anul școlar 1940 — 1941, din lipsă de fonduri, nu se mai pot aproba în continuare, fondurile fiind complect epuizate.

In consecință nu se vor mai trimite cereri și acte și nu se va mai prezinta nimeni în acest scop la Eforie, întrucât sub nici un motiv nu se va mai aproba nici un fel de bursă.

Pe anul școlar 1940-1941, s'au aprobat ajutoare după cum urmează:

Internați cămin Triaj București 34 elevi; Cămin „Pr. Mircea" Sibiu 51 elevi; Cămin „Gr. Trancu Iași" din Iași 25 elevi; Cămin de fete „Pr. Carol și Elena" din Tg. Neamț 36 eleve; Cămin studente, str. Brezoianu 54 București, practicante 6 eleve, internați 152 elevi.

Categoria B a aprobat la București 160 elevi; Institutul „Moteanu" București 11 eleve; Școala Horticulă București 15 eleve; Cămin Sibiu 25 elevi; Cămin Iași, 51 elevi.

Total 262, cărora li se plătește alocația de hrană și cota de îmbrăcăminte pe 1940-1941.

Iar pentru studenți pe acest an școlar 1940-41, s'a aprobat următoarele burse în cămine:

Cămin „Gr. Alexandrescu" București 81 studenți; Cămin studente str. Brezoianu 54, 21 stud.; Cămin din Sibiu, 1 stud.; Cămin de stud. Tr. Iași, Iași 12 stud.

Total 105 studenți.

Semi bursieri, cărora li se plătește bursa în bani lunar București 176 studenți diferite Facultăți.

Iași 20 studenți; Brașov 3 studenți; Sibiu 1 student; Timișoara 6 studenți.

Total 295.

RADIO

Sâmbătă 7 Decemvrie 1940

RADIO ROMANIA, RADIO BUCUREȘTI și POSTUL PE UNDA SCURTA 32,4 m.

7,00: ORA DIMINEȚII.

13,15: Ora; Cota apelor Dunării și a barei Sulina; Informațiuni artistice și sportive.

13,30: Concert de prânz-Orchestra Vasile Julea; voce: Nicu Stoenescu: Mă suii pe dealul Cernii și Ți-am spus iele; Mazurcă de Iancu Zaman; La Miami-tango de Liliana Delescu (voce: Nicu Stoenescu); In satu'n care m'am născut de Dendrino (voce: Nicu Stoenescu); Foaie verde și o horă.

13,50: Serviciul de știri germane.

14,00: Continuarea concertului: Ochișorii tăi mint (tango de Dumitru Petrevici (voce: Nicu Stoenescu); Romanța vântului de Vasile Julea (voce: Nicu Stoenescu); Foaie verde flori de fân și Brâulețul ca'n Vâlcea.

14,10: Radio jurnal (II).

14,30: Continuarea concertului Orchestrei Vasile Julea; voce: d-ra Rodica Bujor: Firicel de iarbă neagră (voce: Rodica Bujor); S'a dus puiul dela mine (voce: Rodica Bujor); Cu șorțul negru prin în brâu (voce: Rodica Bujor); Șapte văi s'o vale adâncă (voce: Rodica Bujor); Noaptea asta lumea e a mea (voce: Rodica Bujor); Arii naționale.

15,00: Radio jurnal (III); Jurnal cultural.

18,30: Ora; Muzică veche (discuri); Rondo-urri din sec. XV-lea; Dansuri franceze din sec. XVI-lea; Cântece franceze din sec. XVI-lea; Psalmi din sec. XVI-lea; Muzică instrumentară spaniolă din sec. XVI-lea; Romanțe și cântece populare spaniole din sec. XVI-lea; Monodii italiene de Monteverdi (sec. XVII).

19: Clavecin (discuri): Suită pentru clavecin de Purcell, Allemande și Courante de Haendel (clavecin: Rudolph Dolmetsch); Dansuri de Rameau și Fantezie de Telemann (clavecin: Li Stadelmann); Fantezie în do minor de Bach (clavecin: Wanda Landowska).

19,20: Cântece napolitane-voce: Emil Fanea: Santa Lucia-barcarolă napolitană; Nu mă uita de Ernesto de Curtis; Lolita de Buzzi Peccia; Trandafirul de Mercadante; Adio vis frumos de Ernesto de Curtis; Târgul din Masr'Andrea-tarantelă de V. De Meglio.

19,45: Serviciul de știri germane.

20,00: Radio jurnal (IV).

20,20: D-na Evantia Costinescu (voce): Șase melodii populare românești armonizate de N. Lungu.

20,45: Traian de prof. S. Lambrino.

21,00: Orchestra Radio dir. de Th. Rogolski; voce: Ghirag Sakăzlian; Uvertură; „Raymond" de Ambroise Thomas; Suită de De Micheli; Andante cu variațiuni de Weber; Schuman: a) Cântecul serii; b) Visare; Cari mio ben de Giordani (voce: Ghirag Sakăzlian); Ideal de Tostti (voce: Ghirag Sakăzlian); Vals de Dvorak; Plăcerea dragostei de Martini (voce: Ghirag Sakăzlian); Santa Lucia de Mario (voce: Ghirag Sakăzlian); Mattinata de Leoncavallo, voce: Ghirag Sakăzlian.

22,00: Radio jurnal (V); Sport.

22,25: Muzică distractivă (discuri): Uvertură la „Boccaccio" de Suppé; Melodie populară scoțiană; Duete din opereta „Le pre o clerc" de Herold și „Mascotta" de Audran (voce: ... și Brancanio); Potpuriu de melodii din filme de Borchert.

22,50: Jurnal pentru străinătate în limbile germană și italiană.

23,10: Continuarea muzicii distractive (discuri): Vals de Voilgraf și ... Jary (voce: Rosita Serrano); ... Helgar.

23,20: Jurnal pentru străinătate în limba engleză.

POSTURILE STRAINE CARI DAU RADIO JURNAL IN LIMBA ROMÂNĂ

Ora 18,45: Dunărea 325.4 m.
Ora 18,45: Zeesen 31.38 m.
Ora 19,45: Tirana 49,30 m. (afară de Duminecă).
Ora 20,15: Zeesen 31,38 m.
Ora 20,15: Roma 31,02-25,51 m.
Ora 20,15: Bari 283.3 m.
Ora 20,30: Dunărea 325,4.
Ora 20,35: Zeesen 31.38 m.
Ora 21,35: Belgrad 39,18 ...
Ora 22,15: Dunărea 325.4 m.
Ora 22,40: Daventry Colonial, ... 30,96 m. — 41,90 m.

22,50: Jurnal pentru străinătate în limbile: germană și italiană.

23,10: Continuarea muzicii de ... (discuri).

23,20: Jurnal pentru străinătate în limba engleză.

ANGLIA A PLĂTIT 300 AVIOANE CU WISKY SCOȚIAN

STOCKHOLM, 5. (Rador). — Corespondentul agenției D. N. ... transmite:

Corespondentul lui „Svenska Dagbladet" anunță din New-York ... primele 300 de avioane de ... vândute de Statele Unite Angliei ... valoare totală de 23.000.000 ... au fost plătite cu whisky scoțian care a devenit principalul articol ... exportului englez în America.

Nemulțumiți de otrăvirea lumii ... propaganda lor mincinoasă, englezii ... vor să otrăvească America cu ... coolul lor.

„2887"

UN TRIMIS SPECIAL AL D-LUI ROOSEVELT LA MAREȘALUL PETAIN

BARCELONA, 5 (Rador). — Corespondentul agenției D. N. B. transmite:

D. Robert Murphy și-a continuat călătoria dela Barcelona spre Vichy.

D. Murphy este trimisul extraordinar al d-lui Roosevelt la Vichy și va comunica mareșalului Petain care este atitudinea Statelor Unite față de guvernul francez.

Uzinele Comunale București

In ziua de 20 Decembrie 1940, orele 11 dim. se va ține licitație publică în str. Sărindar 8—10, pentru procurarea imprimatelor necesare pe anul 1941.

Garanția de 5 la sută din valoarea ofertei se va depune conform legii și normelor în vigoare la licitațiile publice.

Caetul de sarcini, modelele de imprimate și orice informațiuni se dau la Subdirecția Materialelor, Spl. Independenței nr. 235 (Grozăvești), în orice zi de lucru între orele 9-13 și 16—19.

CONTELE CSAK[Y] PLEACĂ LA BELGRA[D]

BUDAPESTA, 5 (Rador). — Corespondentul agenției „... fani" transmite:

In cercurile bine informate se afirmă că contele Csaky ministrul afacerilor străine va pleca Miercuri la Belgrad.

✝

Lya Popescu soție, Mihai ... Gheorghe fii, avocat Nicolae ... pescu tată, căpitan Ion Popescu ... Subloct. Panait Popescu frați;

Familiile Elena Focșa, ... Popa, arhitect Vasile Rarinka ... George Popa, Maria Popa, ... Popa, dr. Vuia, magistrat ... prof. Lațiu, bunică, unchi, ... cumnați, veri;

Au durerea de a anunța ... rea din viață a

CĂPITAN AVIATOR

Popescu Dumitru ...

Cavaler al Ordinului „Virtutea Aeronautică" „CĂZUT LA DATORIE"

Rudele, camarazii, prietenii ... noscuții sunt rugați pe această ... a lua parte la oficierea tristei ceremonii care va avea loc ... 7 Decembrie orele 15, la capela cimitirului militar Ghencea, unde ... află depuse rămășițele sale pământești.

✝

Subsecretarul de Stat al Aerului împreună cu întregul personal militar, civil și ostașii din Aeronautică, anunță încetarea din viață a valorosului lor camarad

Cpt. av. Popescu Dumitru

Cavaler al Ordinului „Virtutea Aeronautică" căzut la datorie ... timpul unui sbor militar.

Trista solemnitate a înhumării ... avea loc Sâmbătă 7 Decembrie ... 15, la capela cimitirului ... Ghencea, unde se află depuse ... rămășițele sale pământești.

DELA FRONTIERA DE VEST

SE AUD TROSNIND INCHEETURILE UNGARIEI NOUI

Ungurii și secuii sunt foarte nemulțumiți.-Ziare cenzurate și suspendate, cer respectarea împroprietăririi făcute de români.-Legile agrare

TIMIȘOARA. — Fiecare român, chiar din primele zile ale cedării către Ungaria, a Nordului Transilvaniei, a protestat susținând dreptul nostru asupra pământului descălecătorilor Maramureșeni și al acelui poet român numit al „țărănimii", badea Gh. Coșbuc.

Niciodată nu vom ezita în această dreptate a noastră. Și nădejdea noastră, că ni se va înapoia tot ce ni s'a răpit, crește zi de zi. Ea ne este întărită și prin faptul, că însuși ungurii, atât grofii, cât și țăranii, sunt nemulțumiți.

Grofii latifundiari, din câmpia Dunării, din județele Bacsbodrog, Pespilison Kiskunk, etc., obișnuiți a trăi în tihnă, chiar într'o Ungarie mai mică, sunt enervați încă depe acum de opoziția românilor, pe care au s'o întâmpine în luptele politice.

Pe de altă parte, țăranii unguri din Ardeal fiind obișnuiți a fi proprietari și nu slugi, adică să-și aibă gospodăria lor, vaca lor, bucata de pământ a lor și mai ales libertatea de care s'au bucurat în România; azi când se văd iarăși lucrând la grofi, desigur că, numai de Ungaria mare nu le arde.

Ne vin vești extraordinare de peste graniță. Secuii plâng! Plâng și cer dreptatea românească. Se opun cu toate puterile contra ruperii în două a proprietății lor. A trebuit, nu știu a câta oară, să descindă în mijlocul lor contele Telleky. Insă nu vreau să audă de momeala lui. Chiar cei mai înfocați unguri s'au săturat de dreptatea ungurească.

Populația din Ardealul cedat, nici azi nu poate trece peste vechea frontieră, în Ungaria, fără pașaport. Chiar și în cazul acesta, oricare ar fi persoana, de orice naționalitate ar fi, este urmărită și păzită.

Ziarele ungurești ale liberalilor și opoziționiste, care apără comoditatea grofilor interesați, sunt suspendate. Cazul ziarului „Déli Magyarország", de factură liberală, care a scris sub semnătura unui ungur, că s'a făcut rău, când s'a încorporat la Ungaria Ardealul de Nord, fiindcă românii fiind în majoritate absolută, vor face o opoziție aspră, în urma cărea, numai câștig nu are Ungaria. Ziarul e supendat pe 10 zile.

Deasemenea în acest ziar s'a arătat pe față, că omorurile și expulzările făcute de unguri, sunt condamnate de toate sufletele creștine și de bunăcredință. Desaprobă tratamentul care se dă românilor rămași pe teritoriul cedat și cere ca pământul să rămână mai departe al țăranilor, fiindcă al lor este, grofii neavând nici un drept de a-l stăpâni. Autorul subliniază, în finea articolului, să se respecte împroprietărirea românească.

Toate cele de mai sus fac o dovadă, că încheieturile Ungariei încep să pocnească.

Nemulțumirile sunt multe și de diferite ordine.

Un lucru, însă, va face ca Ungaria grofilor, să se rupă iarăși în bucăți: Este chestiunea pământului. Legile agrare, în Ungaria de azi, nu mai pot fi nici în ceia de eri, cele ce au fost în Austro-Ungaria.

Aceasta, din cauza redeșteptării țărănimii. Poezia lui Petöfi Sándor, prin pilda și dreptatea împroprietăririi românești a născut în sufletul țărănimii maghiare dorința și dreptul de glie. Aceasta este și explicația, cum de se face atâta opreliște, la trecerea frontierei între Nordul Ardealului cedat și vechea Ungarie de la 1918 încoace. Grofii nu lasă liber contactul celor din Ardeal cu ceilalți, ca să nu se lățească în mase împroprietărirea și binefacerile ei, pentru poporul de țărani. De multe ori țărănimea s'a revoltat, sub jugul magnaților. De data aceasta, după o libertate trăită tihnit, într'o conștiință de drept, dat de un stat, care a socotit la baza lui totdeauna pe țăran, deci nu numai că nu l-a redus la slugă, ci l-a ridicat la valoare, e greu pentru o Ungarie de grofi, înconjurați de mii de iobagi.

Mai ales azi, când în România, Mișcarea Legionară a așezat ca temelie de granit, munca mulțimii la baza Statului, să nu creadă grofii că țăranii din Ungaria nu văd acest lucru și că nu râvnesc a ajunge și ei la această prețuire, de stăpâni.

Se aud trosnind încheeturile Ungariei noui!... Se împlinește vorba românului: „Dumnezeu nu te bate cu bâta". Români, puțină răbdare, și încredere în Generalul Antonescu și Horia Sima.

Ion Blăgăilă

MIKADOUL INFORMAT DE SITUAȚIA DE PE FRONTUL DIN CHINA

TOKIO, 6 (Rador). — Generalii Kuno și Wakamatsu au sosit la Tokio, venind de pe frontul din China de sud.

Ei au fost primiți în gară de generalul Tojo, ministrul de războí și de un reprezentant al Impăratului.

Dela gară ei au plecat direct la Palatul Imperial spre a face Mikadoului un raport amănunțit asupra situației de pe front.

NAȚIUNEA ROMÂNĂ

(Urmare din pag. V-a)

le posedă. Ce vreți mai mult decât jertfirea vieții pentru așezarea Patriei pe temelii sănătoase, pe temelii românești, pe temelii de dreptate, de muncă, de dezinteresare, de cinste și de adevăr, pe temelii morale? Temelie românească, temelie dreaptă, temelie morală. Citiți în cărțile sale, ideile pentru care s'au jertfit Căpitanul și camarazii săi și înțelegeți temelia românească, temelia dreptății și temelia morală din credința sa. Temelia morală a creștinismului, temelia morală a Românismului. Elitele românești acolo se găsesc unde s'au aprins candele legionare, acolo trebue să fie și să rămână partidul românesc.

Un popor vrednic este poporul nostru. Două mii de ani, mai mult chiar, a avut de luptat cu greutăți și a avut de răsturnat stăvilare și a învins. Epocile sale cele mai de restriște au fost atunci când n'a cunoscut sau n'a știut ce însemnătate are Unirea. Unul dintre mijloacele cele mai sigure ale înfrângerii este desbinarea. Sarcina adversarului atunci este ușoară.

Generația care a așezat România de eri pe temeliile sănătoase ale Unirii, ne-a dat România Mare. Partidele politice de eri prin coteriile lor meschine au dus-o la prăbușire.

Ideile Mișcării Legionare sunt reînvierea ideilor sănătoase unde interesele Patriei, ale neamului, ale Țării, sunt așezate mai presus decât interesele noastre personale sau de partid.

Asemenea idei, pentru care generația tânără de astăzi a adus atâta jertfă de sânge, sunt ale tuturor românilor care au rămas deoparte de partidele politice de eri scârbiți de desmățul lor, sunt poate și ale unor partizani rămași neîntinați.

Dar asemenea idei sunt ale Armatei. In datoria sa de a-și sacrifica viața pentru Patrie, se găsesc alături Legionarul și soldatul.

In datoria sa de dezinteresare pentru binele comun se găsește alăturea bunul român, bunul cetățean, bunul legionar, bunul soldat.

Unde se află asemenea idei, pe cari regimul legionar prin practica sacrificiului și a dezinteresării a arătat că le posedă, nu poate să nu fie loc pentru orice bun român.

Partidul unic, partidul bunilor români. Foarte greu de înfăptuit când punem întâiu în cauză interesul nostru, foarte ușor când punem întâi în cauză interesul general, și nici o greutate când suntem cu totul dezinteresați.

Este atâta câmp de lucru, e atâta loc pentru toți bunii români, dar sporește foarte încet numărul acelora cari se arată cu adevărat cu totul dezinteresați. Mulți chemați, puțin aleși, până când vom înțelege cu toții că partidul unic va trebui să fie numai al românilor purificați, dezinteresați în viața publică și cinstiți în viața privată, gata să-și jertfească nu numai interesul, dar și viața pentru binele Patriei. Odată înțeles acest lucru, alături de un Conducător și de un partid, va fi un mare popor. Poporul românesc, poporul legiunilor glorioase.

Până atunci, Conducătorul și regimul legionar au o sarcină grea, aceea a creerii sufletului Conducătorului și sufletului legionar peste toată simțirea românească.

Odată sufletul creiat, poporul român va fi devenit aproape o națiune armată, înarmarea și mișcarea sa va fi o sarcină ușoară ea fiind auxiliarul și nu principalul. Până atunci jerfă și încredere deplină în destinele noastre aflate astăzi în mâini sigure: ale Providenței ale Conducătorului și ale Legiunii românești.

Genvra

BANATUL ARTISTIC ȘI CULTURAL

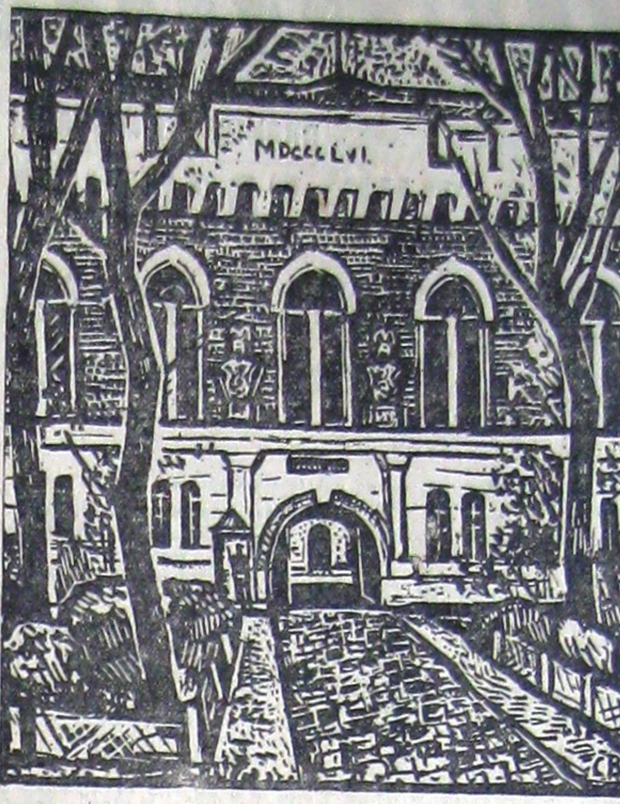

Palatul Huniadi (Timișoara)
văzut de Catul Bogdan

In epoca aceasta când evenimentele senzaționale se precipită cu fiecare zi tot mai mult, smulgerea din cotidian și evadarea într'un domeniu care pentru unii nu are prea multă importanță, pare poate un non-sens.

Da, de data aceasta lăsăm la o parte preocupările obișnuite ale acestei cronici, luăm întâietatea faptului divers și căutăm să subliniem realizările dintr'un domeniu menit a depăși cotidianul..

ZAHARIA BÂRSAN
văzut de Romul Ladea

In articolul de față ne vom ocupa, pe cât ne va permite spațiul de activitatea artistică a Banatului, de felul cum această provincie este reprezentată în domeniul artei.

Viața culturală și artistică a Banatului este mai complexă decât pare la prima înfățișare, iar sufletul bănățenilor este mai vibrant și mai emotiv decât al celor din alte regiuni. Și totodată mai prielnic exteriorizării, mai bine zis, în diferitele manifestațiuni de artă și cultură.

Predominând în muzică, acest suflet nu neglijează poezia și nici plastica, reușind să exprime în sculptură ca și în pictură cea mai dură realitate în cele mai severe, dar tot odată armonioase linii.

Muzica bănățeană este neîntrecută și rădăcinile acestei muzici stau adânc înfipte în sufletul țăranului bănățean. Unul dintre cei mai mari compozitori ai noștri, Sabin V. Drăgoi, formează crezul său din elementele folklorului muzical. Tot așa Brediceanu și Vida.

Colindele strânse de d. Sabin Drăgoi constituesc o adevărată comoară muzicală iar operele Năpasta și Kyr Ianulea, a căror muzică este isvorâtă din complexitatea sentimentelor care stau la baza folklorului nostru muzical sunt cele dintâi opere românești de adevărată valoare.

Acelaș lucru se întâmplă cu poezia bănățeană. Fără a fi dat până acum nume răsunătoare, în ansamblul ei a reușit să se impună, să reprezinte latura reală a sufletului bănățean și să închege o lirică specifică, îmbibată armonios de imagini și sentimente proprii, creând astfel o literatură regională reprezentativă.

In ceiace privește proza bănățeană, ea se prezintă în condițiuni admirabile atât ca stil cât și ca putere de cristalizare a unor sentimente în așa fel împletite încât merită să cuprindă un important capitol în antologia prozei românești.

In afară de literatura cultă, care cuprinde nume reprezentative ca: Grigore Bugarin, Mia Lerca, Mia Marion Virgil Birou, Ion Te cu, Dorian Grozdan, etc., nu trebuie să uităm literatura populară. Banatul are o seamă de colinde de o rară frumusețe după cum tot Banatul este patria baladei.

Realizările picturale de-alungul veacurilor reprezintă deasemeni pentru istoria Banatului, după cum spune d. A. Cosma într'un studiu recent apărut, nu numai incontestabile dovezi despre superioritatea spirituală și culturală a românilor autohtoni din această provincie, dar în acelaș timp și proba evidentă că neamul nostru a avut legături cu continua propășire a picturii universale. Printre pictorii actuali, cari fac cinste acestei provincii trebuie să amintim pe Catul Bogdan Alexandru Pop, Corneliu Liuba, Aurel Ciupe și Iuliu Padiypni.

Sculptura bănățeană este admirabil reprezentată prin opera de reală superioritate a lui Romul Ladea, despre care, într'un studiu apărut în revista Luceafărul, Ștefan Gomboșiu, spunea: „Operele lui Romul Ladea, în care forma, exprimarea plastică, monumentalismul ce reclamă neapărat proporții spațiale, se combină minunat cu rezolvarea de un caracter primitiv dar plin de energie.

Expresia plină de viață, de o profundă viață, a figurilor sale, e accentuată prin o măestrită compoziție normală. In operele lui Romul Ladea se combină într'un mod bizar s'ar putea spune, un element de înspăimântător și măreț, care face pe spectator pentru un moment să se depărteze, ca pe urmă se se apropie iarăși, să se adâncească într'o problemă care rezolvând-o să ajungă la complectare.

Așa se prezintă din punct de vedere artistic Banatul, fiind vrednic de o atenție deosebită și de o prețuire cum nu multe regiuni o merită.

R. Ladea: Ion Cloșca (Muz. Ban.)

In ceeace privește activitatea culturală pentru oglindirea ei fiind necesar un studiu mai amănunțit, vom reveni într'un număr viitor..

Const. Jaleș

CRONICA JUDICIARA

REVIZUIREA PROCESULUI PROFESORULUI UNIVERSITAR ENRIC OTETELEȘANU

Comisiunea pentru revizuirea proceselor politice și sancționarea magistraților vinovați, după ce a dat decizia No. 2 de revizuirea procesului d-lui profesor Enric Oteteleșanu, condamnat de Trib. Militar, al Corp. II armată la un an închisoare corecțională și 10.000 lei amendă și 3 ani interdicție pentru faptele prevăzute și pedepsite de art. 209 § 2 al. b din C. p. și art. 10 din Legea pentru apărarea ordinii în Stat, a dispus înaintarea dosarului Comisiei de judecată de pe lângă Inalta Curte de Casație și Justiție instituită prin art. 15 al Decretului-Lege No. 3262/26 Septembrie 1940, spre a judeca fondul potrivit art. 4 al Decretului Lege No. 3326 bis din 3 Octombrie 1940 cu rectificarea din Monitorul Oficial No. 243/17 Octombrie 1940.

Joi, comisiunea de judecată depe lângă Inalta Curte de Casație, s'a întrunit sub președenția d-lui prim-președinte Gh. Lupu, fotoliul ministerului public fiind ocupat de d. Procuror General, Coman Negoescu, luând în cercetare procesul.

D. profesor Enric Oteteleșeanu a fost asistat de d. avocat Vintilă Al. Ardeleanu și Lavrian Țălnariu.

D. procuror general, Coman Negoescu, ridică o excepțiune prejudicială de judecată. Arată că faptele pentru care i s'a adus atunci incriminarea au fost amnistiate prin D. Lege No. 2907 publicat M. Of. No. 190 din August 1940 și D. Lege No. 1442 publicat în M. Of. No. 99 din 28 August 1940.

Că faptele fiind azi amnistiate, nu se mai poate păși la judecarea fondului fiind de principiu că prin amnistie se stinge atât incriminarea cât și însăși faptul penal, socotindu-se ca și cum nu ar fi avut ființă.

D. avocat Vintilă Al. Ardeleanu din partea d-lui prof. E. Oteteleșanu în combaterea incidentului arată că față cu disp. art. 1 al D. Lege din 5 Octombrie 1940 care a înființat această jurisdicțiune și a dat posibilitate de a se revizui toate procesele judecate de consiliile de războiu din ultimii 5 ani, excepțiunea cată a fi respinsă.

După o deliberare de două ore, comisiunea de judecată a adus următoarea soluție:

„Declară ca fără valoare sentința No. 790 a trib. Militar și constată că faptele puse în sarcină sunt amnistiate".

In atenția justițiabililor

Incepând de Luni, 9 Decembrie 1940, procesele repartizate secțiunilor V și VI c. c. dela Tribunalul Ilfov, se vor judeca între orele 8-13 și anume în sala de ședință a secției I-a c. c. Trib. Ilfov acele ale secțiunei VI-a c. c. și în sala de ședință a secțiunei II-a c. c. din acelaș Tribunal acele ale secțiunei V-a c. c.

Vinovații în fraudele dela Oficiul de Lichidări, au făcut cereri de punere în libertate

Virgil Gâței, fost secretar al Casei de Lichidări a ministerului Finanțelor și Iosif Niculescu fost casier contabil, puși în urmărire penală prin rechizitoriul definitiv după cum am anunțat eri, au făcut cereri de punere în libertate la Cabinetul 10 Instrucție.

Cererile de punere în libertate au fost admise.

Impotriva încheerii judecătorului de instrucție, Parchetul a făcut apel.

Condamnate pentru falsificare de monete

Trib. Ilfov S. IV-a c. c. a condamnat pe Elena Wircov cu aplicațiunea art. 399 cod. p. la trei luni închisoare și 2000 lei amendă pentrucă inculpata sus zisă, cunoscând modul de falsificare al monedelor metalice dela concubinul său, arestat tot pentru falsificare de monede metalice, a inițiat și pe inculpatele Maria Dobrescu și Elena Ianculescu în sistemul de falsificări și câteși treele au început să contrafacă monede metalice de 50 lei — punându-le în circulație și împărțind beneficiul.

Deasemeni Tribunalul a condamnat pe Maria Dobrescu la o lună închisoare, achitând pe Elena Ianculescu.

Trimiși în judecată pentru sabotaj

Comercianții mai jos notați, au fost trimiși în judecată ca infractori la legea pentru reprimarea sabotajului comercial, industrial și economic: Manea Marin din Piața Elefterie, pentru neetichetarea prețurilor la zarzavaturile ce le avea expuse spre vânzare;

Ion Pisov, din b-dul Maria 53, pentru neetichetare de prețuri;

Alex. Iordănescu, din str. Bihorului 13, pentru neafișare de prețuri;

Tănase Iliescu, din Piața Ghica, comp. 12, pentru depășirea prețului maximal;

Herdan, magazin de desfacere, str. Bozianu No. 2, pentru vindere de chifle și rozete, fără ca să posede la aceste articole, etichete de prețuri.

FRAUDE DE CIRCA 2 MILIARDE SĂVÂRȘITE DE CĂTRE O MARE SOCIETATE PETROLIFERĂ

Cabinetul 10 instrucție, a încheiat prima fază a cercetărilor cu privire la fraudele de circa două miliarde lei săvârșite de Soc. „Astra-Română", utilizând un sistem ingenios de foraj dirijat și extrăgând țiței din perimetrele petrolifere ale Statului, care se găseau în vecinătatea imediată a terenurilor societății mai sus pomenite. Operațiunea aceasta se făcea pe scară întinsă încă din anul 1934. Intrucât Otto Stern, Birman, Cruiase și alții, conducători ai soc. „Astra-Română" au dispărut imediat ce au aflat că autoritățile au dat de firul fraudelor, fugind în Turcia, Bulgaria și Grecia, s'au luat măsuri de extrădarea lor, instituindu-se sequestru pe averea fiecăruia, pentru acoperirea prejudiciului.

MANDATELE LANSATE IN TRAFICUL DE AUR ȘI DEVIZE AU FOST CONFIRMATE

In fața trib. Ilfov, secția VI au venit Joi spre confirmare mandatele de arestare lansate împotriva lui I. Niculescu, director la Banca Românească și Haim Baron zis Behar, implicați în traficul de aur și devize din Capitală.

Au pus concluziuni, cerând infirmarea mandatului pentru I. Niculescu, d-nii avocați Nicu Stănescu și Melint, iar pentru Haim Baron zis Behar d. avocat Ionel Dumitrescu.

Parchetul a pus concluzii pentru confirmarea mandatelor.

Tribunalul a confirmat mandatele sus menționate.

Parastasul pentru pomenirea profesorului Nae Ionescu și dr. N. C. Paulescu

La biserica studențească Sf. Anton, Curtea Veche, din strada Caról, a avut loc eri, 6 Decemvrie, în ziua Sf. Nicolae, un parastas pentru pomenirea profesorului Nae Ionescu, ctitorul ziarului „Cuvântul" și a d-rului N. C. Paulescu.

Slujba religioasă

Slujba religioasă a fost oficiată de un sobor de preoți în frunte cu părintele N. Georgescu-Edineți, parohul bisericii și duhovnicul studențimii creștine, preot Gibescu și preot prof. Constantinescu.

Corul bisericii, condus de profesorul Costel Dobre a dat răspunsurile.

Asistența

La sfânta slujbă pentru pomenirea profesorului au luat parte d-na profesor N. Ionescu cu fii d-rd. Răsvan și Radu Ionescu, d-nii profesor P. P. Panaitescu, directorul ziarului „Cuvântul", V. Iasinschi, ministrul Muncii și Sănătății, Titu Devechi, Octav Onicescu, Vladimir Dumitrescu, secretar general la ministerul Cultelor, N. Mânzatu, pictor Basarab. C. Papanace, subsecretar de Stat la ministerul Finanțelor, M. Vulcănescu, N. Malaxa, prof. Rădulescu-Motru, președintele Academiei Române, d-na prof. Emilia Bogdan, Andrei Ionescu, general P. Panaitescu, fam. dr. Angelescu, nepoții d-rului Paulescu, dr. Petre Angelescu și Titi Angelescu, N. Albescu, jude-instructor Duma cu d-na, dr. colonel Mihăilescu, prof. univ., inginer Marius Georgescu, C. Deleanu, Mina Batali Cosmovici, Paul Sterian, Coriolan Matei, Matei-Tarla, C. Cristescu, Al. Ionescu, dir. inst. Meteorologic, profesor C. Stoicănescu și avocat Fănică Anastasescu, copii iubiți ai profesorului Nae Ionescu, în lagăr, inginer C. Răscanu, Petre N. Bolintineanu, comandant legionar și secretar general al Camerei de Comerț, Ion Micu, dir. școalei Abrud, prof. Paul Papadopol, dr. V. Trifu, avocat C. Ionașcu, Radu Ionescu, prof. V. Băncilă, dir. gen. învăț. secundar, prof. Dem. Teodorescu, prof. Cridim, Petre Teodorescu, Ștefănescu-Galați, Medianu, directorul Camerei, Titi Cristescu, colonel St. Zăvoianu, senator-legionar și fost prefect al poliției Capitalei, judecător Negrescu, judecător Nicolae Dragoș, judecător Nicolae Istrati, etc.

La cimitirul Bellu

După slujba religioasă dela biserica Sf. Anton, membrii familiei profesorului Nae Ionescu și asistența, au plecat la cimitirul Bellu, la mormântul profesorului Nae Ionescu, unde deasemenea s'a oficiat un serviciu religios de preoții N. Georgescu-Edineți, Firmilian Protosinghelul și diacon Uncu.

La mormântul profesorului dr. N. C. Paulescu

La mormântul profesorului dr. N. C. Paulescu, în asistența membrilor familiei, prietenilor și cunoscuților, s'a oficiat un serviciu religios de preoții Firmilian, N. Georgescu-Edineți și diacon Uncu.

Ingrijitorul parcului Romanescu din Craiova atacat și sfâșiat de doi urși

CRAIOVA, 6 (Prin telefon) — O impresionantă nenorocire s'a petrecut azi dimineață în orașul nostru. Ingrijitorul parcului Romanescu, anume Marin Cluceru, în timp ce voia să dea de mâncare la doi urși pensionari ai parcului, a fost atacat de aceștia.

Strigând după ajutor, publicul aflat în parc a anunțat chestura și la fața locului au sosit imediat doi polițiști care au găsit pe îngrijitor luptându-se încă cu cei doi urși, cari îi sfâșiaseră hainele și îi produseseră grave mușcături. A fost nevoe ca cele două fiare să fie împușcate, pentru ca nefericitul să fie scos din ghiarele lor.

In stare gravă, victima a fost transportată și internată la spitalul „Filantropia" din localitate.

Infiintarea „Asociației Refugiaților din Ardealul ocupat" la Alba-Iulia

ALBA IULIA 6. — Refugiații din Ardealul ocupat stabiliți în orașul Alba-Iulia și județul Alba întrunindu-se — cu aprobarea Poliției Municipiului Alba-Iulia — au hotărît înființarea „Asociației Refugiaților din Ardealul ocupat" alegând și organele de conducere.

SCOPUL ASOCIAȚIEI

Scopul asociației pe lângă solidarizarea tuturor acestor nenorociți, îndepărtați dela rosturile și căminurile lor este de a compune o statistică cu date exacte asupra tuturor refugiaților, a averii lor rămase în teritoriul cedat, lichidarea acestor averi a ocroti interesele lor pentru plasare în servicii întreprinderi, la împroprietărire, încartiruiri, aprovizionări ajutoare etc., a repezenta aceste interese în fața autorităților a stărui pentru satisfacerea lor.

UN APEL CĂTRE REFUGIAȚI

In fine Asociația județului Alba face apel către toți refugiații din Ardealul ocupat să se constitue în fiecare județ în asociații similare județene, comunicând adresa aceasta Asociației din Alba-Iulia (str. Bărnuțiu 18) spre a se putea convoca grabnic o întrunire a delegaților județene pentru crearea organizației generale pe țară a acestor refugiați.

ACCIDENT DE AVION IN MEXIC

RIO DE JANEIRO, 6 (Rador). — Corespondentul agenției D.N.B. transmite:

Agenția telegrafică oficială „Nacional" anunță că pe teritoriul statului mexican Vera Cruz s'a prăbușit un avion militar brazilian, care mergea spre Rio de Janeiro.

Doi aviatori au murit carbonizați

Cuvântul IN ŢARĂ

CRONICA TIMIŞOAREI

TIMIŞOARA TREBUE SOCOTITĂ MUNICIPIU DE CATEGORIA INTÂIA

Pentru prestigiul, proporţia şi importanţa acestui oraş, se impune o satisfacţie

Catalogarea Timişoarei ca municipiu de categoria întâia, constituie un vechi deziderat al păturei funcţionăreşti din acest oraş, care însă, cu toate intervenţiile făcute în repetate rânduri, — din lipsa de înţelegere a forurilor centrale a rămas fără această satisfacţie importantă, nu atât din punct de vedere moral cât mai ales material.

După cum ştim, sporurile de scumpete adăogate la salariile funcţionarilor publici, pentru a putea face faţă nevoilor vremii, se atribuiesc în raport cu categoria oraşului în care locuieşte funcţionarul.

Clasarea Timişoarei în categoria doua a acestor oraşe, a fost dela început o mare greşeală, sau mai bine zis o mare nedreptate. Capitala Banatului este după Bucureşti unul dintre cele mai importante centre din ţară. Nenumăratele instituţiuni de stat, militare, servicii publice, facultăţi, şcoli secundare şi de specialitate, precum şi importanta industrială a acestui centru, au făcut să se aglomereze aici o populaţie foarte numeroasă. Aceasta a determinat în mod normal, scumpirea alimentelor, a chiriilor şi în general a întregei pieţi.

Funcţionarilor trebuia deci să li se dea posibilitatea de a face faţă situaţiei. Şi cum se putea mai bine asta, decât prin încadrarea acestui municipiu în rândul celor de categoria întâia, fapt ce ar fi determinat urcarea în mod automat a salariilor.

Nu s'a gândit nimeni în mod serios la aceasta şi deci funcţionarii au rămas şi pe mai departe să suporte un tratament nedrept. Şi poate, dacă ultimele evenimente nu ar fi îngreunat situaţia s'ar fi resemnat.

Evenimentele dureroase care au dus la desmembrarea Transilvaniei, au alungat pe drumuri zeci de mii de români, din care o mare parte funcţionari publici, care au venit să-şi caute un rost la instituţiunile din oraşul nostru unde au fost încadraţi.

In afară de asta au venit aici, împreună cu personalul lor, mai toate instituţiunile principale de cultură din Capitala Ardealului, care au atras un mare număr de studenţi. Nu trebuie să uităm deasemeni marele număr de liber profesionişti şi de meseriaşi care nu au putut suporta barbarul regim unguresc, veniţi să-şi caute un rost aici.

In felul acesta preţul alimentelor cu toată maximalizarea lor au ajuns inaccesibile pentru pungile anemice ale funcţionarilor. Chiriile au luat în acelaş timp proporţii de nebănuit. Iată dar necesitatea imperioasă ca această stare de lucruri să fie remediată cât mai curând posibil.

Şi pentru a nu se crede că afirmarea noastră este exagerată, cerem celor în drept a controla preţul atât al alimentelor cât şi al chiriilor atât dela Timişoara cât şi din Capitală. Vor vedea cu această ocazie că unele articole alimentare, cum este de ex. peştele, este chiar mai scump decât în Capitală, în timp ce toate celelalte preţuri au acelaş plafon.

Iată dar atâtea şi atâtea considerente, care ne determină să susţinem punctul de vedere al funcţionarilor şi să actualizăm un vechi deziderat, care desigur, de data aceasta se va bucura de toată atenţia forurilor conducătoare.

Clasificarea Timişoarei în rândul municipiilor de categoria întâia va constitui cea mai îndreptăţită satisfacţie penru prestigiul, proporţia şi importanţa acestui oraş.

In vederea începerii exerciţiilor de apărare pasivă

Conducătorii serviciilor de apărare pasivă a tuturor stabilimentelor industriale, precum şi a instituţiunilor publice, administraţii de case, etc., au fost convocaţi pentru ziua de 7 Decembrie la biroul serviciului M. O. N. T. al primăriei municipiului Timişoara, spre a li se da instrucţiuni în vederea exerciţiilor de apărare pasivă care vor începe în ziua de 10 Decembrie.

*

Tot în legătură cu exerciţiile de apărare pasivă, o comisie specială va verifica adăposturile şi subsolurile tuturor clădirilor din localitate, spre a se face o statistică precisă care să prindă toate clădirile care posedă adăposturi ce ar putea fi utilizate în cazul unui eventual atac aerian.

Dela Serviciul Sanitar Veterinar

Serviciul zootechnic şi sanitar veterinar al municipiului Timişoara aduce la cunoştinţa celor interesaţi că maleinizarea de toamnă a tuturor cailor, se va face în zilele de 9 şi 10 Decembrie.

Locul fixat pentru prezentarea proprietarilor cu cai la maleinizare este piaţa săptămânală de lângă abator. Maleinizarea cailor se va face de către medicii veterinari comunali, în zilele menţionate, între orele 8-12 a. m., în mod complect gratuit.

Prezentarea proprietarilor cu cai la această maleinizare este obligatorie.

Dela Casa Asigurărilor Sociale

Conducerea Casei Asigurărilor Sociale din localitate aduce la cunoştinţa tuturor asiguraţilor că în noua clădire a casei funcţionează o secţie de stomatologie (dentistică) atât pentru ei cât şi pentru familiile lor.

Consultaţii se dau între orele 8-12 şi 5-7.

Redacţionale

Redacţia ziarului nostru pentru Banat se află în str. Lonovici 1, telef. 22.70, redactor fiind d. Const. Jaleş.

CATEDRALA TIMIŞOAREI

In cel mult doi ani lucrările din interior vor fi terminate

In plin centru oraşului Timişoara, ca un simbol al certitudinei legăturii temeinice dintre sol şi sufletul românesc stăpân pe aceste meleaguri, se ridică mândră catedrala Banatului.

Având un stil aparte, sau mai corect spus fiind un conglomerat de stiluri, vrea parcă să ne înfăţişeze aspectul românesc al bisericilor de pe toate meleagurile ţării.

Turlele subţiri ce se ridică piramidale spre văzduhuri, amintesc minunatele bisericuţe maramureşene, iar cele ce se termină cu globuri aurite ce strălucesc mistic în lumina soarelui, deschid sufletului căi spre ortodoxismul slav, spre profunda viaţă sufletească în care creştinismul şi-a găsit cele mai calde şi mai profunde rezonanţe.

Firavă la înfăţişarea exterioară, mai mult naltă decât lată, catedrala este totuşi de proporţii impresionante, şi aceasta nu se poate vedea decât în interior.

Pictura catedralei a fost încredinţată pictorului Demian, ale cărui posibilităţi promit să transforme acest locaş de închinăciune într'o adevărată podoabă artistică. Suprafaţa care trebuie pictată este de 4000 metrii pătraţi.

Lucrările au început nu demult. Primii sfinţi în manieră bizantină, au şi împodobit pereţii. Motivele încep de jos sobre, întunecate chiar, având tendinţa, urcând spre cupolă, să termine aureolate de prospeţime şi lumină.

In cel mult doui ani, lucrările vor fi terminate, iar Timişoara se va putea mândrii cu una dintre bisericile cu adevărat frumoase ale ţării.

Serbarea patronului Reg. I Artilerie

In cazarma regimentului 1 Artilerie din localitate a avut loc eri dimineaţă serbarea patronului regimentului, în prezenţa reprezentanţilor autorităţilor militare şi civile în frunte cu d-nii: general Bărzolescu comandantul Diviziei I Infanterie, general Cocorăscu comandantul Diviziei I cavalerie, colonel Ghiorghiade com. reg. 1 art. grea, col. Marinescu com. reg. 5 vânători, preşedintele Tribunalului Militar, dr. Ilie Radu, primarul municipiului Timişoara, etc.

Festivitatea a început la orele 11 printr'un serviciu religios oficiat de preotul garnizoanei, după care d. col. Gheorghiade comandantul regimentului a ţinut o frumoasă cuvântare arătând importanţa zilei.

A urmat apoi defilarea trupei, iar apoi întreaga asistenţă a luat parte la masa care s'a servit trupei.

Cum s'ar înviora viaţa economică a T.-Severinului

Desigur că, la începuturile lui de viaţă, oraşul nostru, alcătuit din tot ce a avut mai comercial Cerneţul, — vechea capitală de judeţ, rămasă astăzi în prăpădul inundaţiilor apei Topolniţa — a fost un centru important pentru comerţul şi industria indigenă.

Meşteşugărimea se adunase aci, iar comerţul de cereale era în floare. Morăritul, deasemeni, eră o industrie bine desvoltată.

Judeţul de margine, cum îi spuneau bătrânii, avea o capitală demnă de poziţia sa geopolitică, asigurând debuşeuri tuturor ramurilor de activitate locală.

Magazinele de cereale erau totdeauna încărcate, iar în port era o intensă activitate.

Cu timpul însă, de un progres sau o continuare a vieţii comerciale şi industriale, nu se mai putea vorbi. Totuşi, oraşul Turnu-Severin, aşezat pe malul Dunării şi pe drumul internaţional ce leagă capitala ţării noastre cu Viena, Berlinul, Roma, Parisul şi cu mai toate oraşele din occident, poate deveni un loc de întâlnire între toate forţele economice cari caută debuşeuri de desfacere produselor lor. Dar pentru aceasta sunt necesare mai întâi eforturi locale pentru ca portul să fie înzestrat cu tot utilajul modern necesar.

Dacă comparăm activitatea din trecut în acest port cu ceeace este azi, vom constata un mare regres: înainte de războiul întregirii toate casele comerciale din Oltenia şi chiar din Muntenia şi Moldova aduceau mărfurile din Germania, Austria, Franţa şi chiar din Anglia, Olanda, etc., prin portul T.Severin; iar astăzi sunt debarcate la Orşova, Timişoara şi pe Dunăre la Giurgiu. Ocolirea portului nostru nu poate fi explicată decât din lipsa de utilaj de care suferă.

Şi posibilităţi de desvoltare sunt.

Platoul portului este imens, — de la râul Topolniţa şi până la satul Schela-Cladovei e o distanţă de circa 7 km.

Pe acest platou se pot construi silozuri, zone libere, târguri internaţionale în legătură cu abatorul de export de carne — lăsat în părăsire dintr'o vitregă apreciere a oamenilor regimurilor politice din trecutul nu prea îndepărtat. Căci, în loc de poduri internaţionale numai plănuite şi nu prea uşor de realizat, mai uşor s'ar fi putut îngriji cineva de buna desvoltare a unor industrii locale care au fost neglijate până acum.

I. S. O.

Culturale

Duminică dim., în sala palatului cultural „Teodor Costescu" va avea loc a doua şezătoare culturală cu un frumos program, la care se vor produce cu diferite recitări şi cântece patriotice, elevii şi elevele şcolilor secundare din localitate.

In cadrul acestei şezători, d. dr. Petre Eliescu va vorbi despre: „Naţionalismul creator".

— Eri a avut loc două concerte muzicale în sala palatului cultural, organizate de un grup de elevi şi eleve ale liceelor teoretice din acest oraş sub conducerea d-rei Elena Protopopescu, profesoară.

Rezultatul material va fi vărsat în folosul sinistraţilor.

— D. prof. dr. Ion Jianul, va conferenţia în cadrul Universităţii libere, Sâmbătă seară, despre: „Contribuţia românească în medicină".

— In comuna Cerneţ, la şcoala primară, va avea loc o serbare şcolară, organizată de d. învăţător Soare, director.

SASCA-MONTANĂ

Implinindu-se douăzeci şi doi de ani dela măreaţa adunare dela Alba Iulia, prin care Românii Ardeleni s'au unit pentru vecinicie cu patria mamă, garnizoana legionară din Sasca Montană a luat iniţiativa de a sărbători această zi aşa cum se cuvine. La această sărbătoare a neamului nostru a luat parte şi grupul etnic german din localitate. Toată populaţia din localitate, în frunte cu autorităţile şi şcoalele, erau prezente. Rare ori în sala „Victor Kosch" s'a văzut adunată atâta lume.

La ora 3 d. a. soseşte „Grupul etnic german" în frunte cu d. Peternel, conducătorul grupului. Camarazii germani vin în marş intonând cântecele lor. După ei apare grupul cămăşilor verzi, în acelaş ordine de fier şi în ritmul marşului „Dealul Negru".

Serbarea începe cu „Trăiască Regele".

Vorbeşte apoi camaradul avocat Babeu, despre însemnătatea zilei, despre drepturile istorice ale neamului nostru asupra Ardealului. Relevă cauzele cari au provocat sfârtecarea ţării, citând câteva fragmente din Memoriul Căpitanului adresat fostului Rege Carol II în 5 Noemvrie 1936. Pentru acest Memoriu Căpitanul a fost acuzat de înaltă trădare, iar adevărul pe care El l-a spus, astăzi este mai real ca nici când.

Urmează apoi cântece patriotice, executate de corul bisericii ortodoxe şi conferinţa camaradului student Remus Groza, şeful sectorului legionar Sasca.

Serbarea a luat sfârşit într'o atmosferă de încredere deplină în viitorul României Legionare, alături de Germania Mare şi Italia Fascistă.

ŞTIRI DIN T.-SEVERIN

Şedinţa Sfatului Negustoresc

La sediul Sfatului negustoresc s'a ţinut o şedinţă, la care a participat şi delegatul administraţiei financiare, în scopul de a pune în cunoştinţă pe comercianţi cu toate chestiunile fiscale pentrucă aceştia să nu mai cadă în contravenţiune.

D. Ion Dănciulescu, preşedintele Sfatului negustoresc, a evidenţiat importanţa acestor şedinţe şi a făcut apel la organele fiscale ca în fiecare săptămână să participe un delegat la şedinţele sfatului, pentru a aduce la cunoştinţa comercianţilor deciziunile şi instrucţiunile ce se dau de ministerul de finanţe.

D. Ştefan Mihuţ, controlor financiar a arătat că a făcut constatarea, că mulţi comercianţi nu sunt în regulă în ceeace priveşte obligaţiunile fiscale, unii din necunoaşterea îndeajuns a legilor, alţii din neglijenţă.

A spus că statul şi organele fiscale nu au interesul de a face mereu victime la legea cotravenţiunilor fiscale, ci de a adapta pe toţi comercianţii în spiritul legilor şi dispoziţiunilor în vigoare şi schimbările ce survin.

D-sa a mai dat unele lămuriri în ce priveşte timbrarea facturilor, notelor, impozitul pe salarii, etc., comunicând că pe viitor organele fac control şi în ce priveşte timbrul aviaţiei.

D. Gh. Stănică, preşedintele Camerei de comerţ, a comunicat comercianţilor că, oridecâteori nu sunt edificaţi asupra chestiunilor de ordin fiscal, să i se adreseze d-sale sau Camerei de Comerţ, cerând relaţiuni spre a nu comite vre-o infracţiune care să-i dea ocazie la amenzi, pentru acte care n'ar fi din vina lor.

Câţiva comercianţi au mai cerut unele relaţiuni asupra legiuirilor fiscale.

In atenţia celor în drept

Parcul rozelor are o alee pe unde orice călător pieton, la descinderea în gara locală, merge spre bulevardul Carol I. să ia contact cu oraşul nostru.

Această alee nu este însă iluminată noaptea de nici un bec electric, încât pietonul poate fi expus borfaşilor şi altor răufăcători ce mişună în oraşul acesta.

Deasemenea, în gara locală nu există un post telefonic cu poliţia gării, iar şeful staţiei nu este întotdeauna dispus să răspundă informaţiilor ce se cer de diferiţi pasageri, asupra mersurilor trenurilor, etc.

Un telefon cu legătură între oraş şi poliţia gării mai este necesar şi în cazul când se comit furtişaguri şi se urmăresc anumiţi răufăcători; cari îndată ce dau o lovitură în trenuri pot rămâne în gara locală dispărând în bezna ce domneşte în parcul rozelor, fără ca nimeni să-le poată da de urmă. Un caz din acestea a avut loc zilele trecute când un hoţ a coborât din trenul de Timişoara—Bucureşti cu câteva covoare luate dela un bănăţean, şi cu toată vigilenţa oamenilor de serviciu ai poliţiei locale din gară, s'a făcut nevăzut.

Deci, 2—3 becuri electrice pe aleia gară—bulevard şi un post telefonic la poliţia gării e de absolută nevoie şi rugăm pe cei în drept să curme cu această chestiune de prea deseori reclamată.

DIVERSE

Adunare generală

Banca Severinului, aflată în lichidare, va avea zilele acestea adunarea generală a membrilor săi. Dacă numărul de membri prevăzut de statute nu se va întruni pe ziua de 17 ale lunei curente, adunarea se va ţine cu orice număr de membri la o altă dată din luna curentă ce va fi anunţată la timp.

Funcţionari sancţionaţi

Notarul Sorea Gh., din comuna Peri, a fost transferat desciplinar la comuna Constantineşti-Olt.

— Const. Turturică, notar deela Prunişor, la Gemeni.

— Gardianul public Udrescu Const. dela poliţia oraşului nostru, a primit pedeapsa mustrării în scris cu pierderea salariului pe o zi. Deasemeni şi gardianul public Const. Mihuţ.

Judiciare

Mihail C. Zgoicea a fost citat prin sentinţă civilă ca fiu al Ioanei şi Constantin Zgoicea născut în satul Bala de sus.

— Elena Armega, născută în anul 1921, în oraşul nostru, a fost trecută în urma sentinţei civile a Trib. Mehedinţi, în actele de stare civilă, dându-i-se act de naştere din părinţi necunoscuţi.

Furt

Răufăcătorii Ion St. Gaiţă şi Ştefan Buse aflându-se în autobuzul de pe distanţa T.-Severin-Corlăţel, au furat geamantanul cu haine al d-lui Nic. I. Ionescu, învăţător din comuna V.-Anilor.

Ei au fost arestaţi şi înaintaţi parchetului.

O ESCADRILĂ AMERICANĂ IN MANILLA

MANILLA, 5 (Rador). — Escadrila 17 a Statelor Unite a sosit aici. Ea se compune din 25 de ofiţeri, 330 de aviatori şi mecanici precum şi avioanele respective.

D. ROOSEVELT A SOSIT LA JAMAICA

NEW-YORK, 5 (Rador). — Corespondentul agenţiei Reuter anunţă că preşedintele Roosevelt a sosit la Kingston (Jamaica), navigând pe bordul crucişătorului american Tuscaloosa.

Corespondentul crede că d. Roosevelt va inspecta această nouă bază cedată Statelor Unite de Anglia.

CRONICA DOLJULUI

IN PRIMĂVARĂ SE VA EXPLOATA PETROLUL OLTENESC

O frumoasă perspectivă pentru industria naţională

CRAIOVA, 6. — Nu de mult timp d. ing. I. Anghelescu, din jud. Gorj, a întreprins o serie de cercetări amănunţite în solul regiunei Cărbuneşti.

Din cercetările întreprinse, şi bazându-se pe observaţiile sale ştiinţifice, a ajuns la concluzia că în regiunea aceasta s'ar găsi petrol.

Entuziast şi cu bani proprii, a reuşit să sesizeze societăţile petrolifere româneşti, care, în cele din urmă au făcut o serie de sondagii în cursul anului trecut, sondagii care au dat resultate surprinzătoare.

In adevăr, s'a constatat că pământul oltenesc conţine petrol.

In urma acestui fapt fruntaşii din judeţul Gorjan au şi alcătuit o cooperativă care în primăvara viitoare va începe lucrări de exploatare a petrolului oltenesc, întreprindere care prinde tot mai mult teren şi tot mai multă aderenţă în încrederea generală.

In cazul când petrolul oltenesc va deveni o realitate, se înţelege că atunci, Craiova va fi centrul petrolifer al Olteniei, împrejurul căreia se vor face instalaţii de distilerii de mare importanţă industrială.

Noui preţuri maximale la Craiova

Faţă de noul mers al pieţii, Primăria municipiului nostru, a fixat noui preţuri maximale la diferitele alimente de primă necesitate, după cum urmează:

Sare bolovani lei 4.40 kgr. Sare măcinată lei 5.20 kgr. Petrolul lampant en detail cu lei 4 litru. Petrolul în depozit cu ridicata, lei 4.30 kgr. Mălaiul en gros lei 8 kgr. Mălaiul en detail lei 8.50 kgr.

Făină tip popular lei 13.50 kgr. Făină de patiserie lei 32.00 lei kgr.

Laptele lei 12 litru. Unt presat en gros 155 kgr. Unt presat, en detail lei 180. Unt nepresat en gros lei 85 kgr. Unt nepresat en detail lei 110 kgr. Brânză ţărănească de vacă lei 45 kgr. Brânză ţărănească de oaie lei 60 kgr. Brânză de Brăila en detail lei 84 kgr. Caşcaval en gros lei 104 kgr. caşcaval en detail lei 120 kgr.

Ouă en gros dela 50 bucăţi în sus lei 3 buc. Ouă en detail lei 3.50 buc.

Cartofi săpunari lei 6.50 kgr. obicinuiţi lei 6 kgr.

Zahărul pentru vânzare cu ridicata franco gară tos lei 33 kgr. Cubic 35 lei kgr. Pentru vânzarea cu amănuntul: tos lei 34 kgr. cubic lei 36.

Pasări: găini lei 60-75 buc., Raţe lei 50-80 bucata. Gâşte lei 80-120 b. Curci lei 120-180 buc. Curcani 180-250 buc.

Săpunul din categoria „B", săpunul de rufe cu un conţinut numai de acizi graşi, cuprins între 45-48% neto, cu amănuntul lei 48 kgr.

Uleiul comestibil din floarea soarelui, din cele distribuite cu bonuri, prin intermediul Mişcării Legionare, se fixează la lei 58 kgr.

CARNEA de vacă cl. I: Lei 44 kgr. Carnea devacă cl. II Lei 38 kgr. Carnea de juncă Lei 48 kgr. Carnea de berbec Lei 32 kgr. Carnea de porc Lei 60 kgr. Carmanal de porc lei 70. Slănină de porc Lei 70 kgr. Osânză lei 76 kgr. Untură de porc lei 90 kgr. Picioare şi căpăţână de porc (piftie) Lei 40 kgr.

Orariul de închidere şi deschidere al magazinelor

Camera de Muncă din localitate, în dorinţa de a evita sancţionarea eventualelor abateri la legea pentru reglemetarea orelor de deschidere şi închidere a magazinelor din municipiul Craiova, oraşele Tg. Jiu, T.-Severin, Caracal, R.-Vâlcea şi pentru celelalte comune urbane, pe intervalul dela 1 Octombrie 1940 până la 1 Aprilie 1941, a fixat următorul program.

Magazinele se vor deschide la ora 8 dim. şi se vor închide la ora 13. Se vor redeschide la ora 15 şi se vor închide la ora 19, iar Sâmbăta şi în ajunul sărbătorilor legale la ora 20, magazinele de toate categoriile. Vor face excepţie: drogheriile, parfumeriile, care se vor redeschide după amiază la ora 16 şi se vor închide seara la ora 20. Depozitele de var, ciment, cărămidă, cherestea, cărbuni, lemne de foc şi furaje, care se deschid la ora 7 şi se vor închide la ora 13, se vor redeschide la ora 15 şi se vor închide la ora 18.

Magazinele de mezelărie se deschid la orele 7.30, se închid la orele 13.30, se redeschid la ora 15, se vor închide la orele 20.30.

Magazinele de coloniale, brânzeturi, lăptării şi ouă se deschid la 7.30, se închid la orele 13, se vor redeschide la orele 15 şi se vor închide la orele 19.30, iar Sâmbăta şi în ajunul sărbătorilor legale închiderea se va face cu o oră mai târziu.

Acelaş orar îl vor respecta şi chioşcurile, tarabele şi căruţele. In timpul orelor de închidere dela amiază patronii magazinelor sunt obligaţi a nu-şi lăsa mărfurile afară pe trotuare, sau atârnate în faţa magazinelor.

In zilele de târguri periodice sau săptămânale, magazinele de toate categoriile, aflate în zona târgului, se vor deschide reglementar dimineata şi vor rămâne deschise şi în orele de repaus dela amiază, cu obligaţia ca funcţionarii acestor magazine să aibă repausul dela amiază prin rotaţie.

Pentru magazinele mixte, orarul va fi cel prevăzut, adică se vor deschide la ora 8 şi se vor închide la ora 13 şi se vor redeschide la ora 15 şi se vor închide la ora 19, iar Sâmbăta şi în ajunul sărbătorilor legale, la ora 20.

Măsuri pentru îngrijirea pomilor fructiferi

Camera de Agricultură din jud. Dolj, a înfiinţat pentru campania 1940-41, echipe pentru efectuarea tăerilor şi tratamentelor la pomii fructiferi, înzestrate cu toate aparatele şi preparatele necesare.

Cei ce au plantaţiuni de pomi fructiferi şi doresc a li se aplica tăeri şi tratamente împotriva insectelor vătămătoare şi boalelor criptogamice, se vor adresa camerei Agricole la biroul viticol-horticol.

In ordinea înscrierii şi la timpul potrivit, li se va trimite echipa pentru executarea lucrărilor.

Inscrierile se primesc până la data de 15 Decembrie 1940, în care timp se va stabili şi preţul lucrărilor.

Lucrările de tăere şi tratarea pomilor fructiferi se vor executa contra plată.

Preţul lucrărilor se va fixa dela caz la caz şi va cuprinde costul preparatelor întrebuinţate şi plata lucrărilor.

Deferit parchetului militar

Individul Florea Ionescu din comuna Horezu-Poenari, adresând injurii la adresa Statului, a fost înaintat Parchetului Tribunalului militar din localitate.

Arestaţi pentru furt

Au fost arestaţi penru furt prin efracţie indivizii Dumitru Popescu şi Ion D. Ionescu, ambii din com. Bulzeşti.

Sătean jefuit

Săteanul Nicolae Octav, din com. Ghindeni, în timp ce se afla pe str. Buciumului, i s'a furat de către necunoscuţi, din bumnar, suma de lei 5500.

Furtul a fost săvârşit prin sistemul „grand".

Cazul fiind reclamat, se cercetează de către circumscripţia 4-a poliţienească.

Tentativă de furt

Individul Iosif I. Civancă, din comuna Afumaţi, s'a dus în seara trecută în cârciuma lui Const. M. Decă, din aceeaşi comună.

După ce a consumat o cantitate însemnată de alcool, s'a furişat în ograda acestuia, cu intenţia de a-i fura păsările.

Fiind simţit de soţia cârciumarului, hoţul beţiv s'a făcut nevăzut.

Cazul se cercetează.

Furt de lemne

Pandurul pădurei d-lui col. Em. Lupaşcu, anume Ştefan D. Cenuşe a surprins pe femeile: Ioana Ilie Pârcică, Maria Nicolae Găţan şi Ana D-tru Pârvucică, din com. Argetoaia 8 oi, Sever A. Todin una grapă de fer şi lui Ana Purcel mai multe rufe care se aflau pe o frânghie.

Postul de jandarmi respectiv, cercetează cazul pentru identificarea hoţilor.

Rănire gravă la o nuntă

La o nuntă care a avut loc în com. Mălăeşti, a luat parte şi sătenii Marin D. Opriţă, Ion M. Pană şi Maria I. P. Mocanu, toţi din aceeaşi comună.

La un moment dat, Marin D. Opriţă s'a luat la ceartă cu Ion M. Pană şi Maria I. P. Mocanu. In toiul certei, Marin Opriţă a aplicat mai multe lovituri de cuţit lui Ion Pană şi Maria P. Mocanu.

Un sătean a pus stăpânire pe proprietatea altuia

Săteanul Dumitru Stoiculescu din comuna Mierea Birnici, judeţul nostru, a ocupat cu forţa o parte din pădurea consăteanului său Iacob Mateescu din aceeaşi comună.

Cazul fiind reclamat, postul de jandarmi face cercetări.

Furt în gară

Individul Ion St. Răcăreanu, din com. Filiaşi, aflându-se pe peronul staţiei Filiaşi, a observat la un moment dat un coş în care se aflau nişte curcani.

Profitând de faptul că lângă coş nu se găsea nimeni, a furat doi curcani.

O femee jefuită

Femeea Ioana D. Ilov, din com. Bariera-Bălci, judeţul nostru, purtând o veche ură consătencei sale Anica Căciulan a căutat să se răzbune.

Astfel eri după amiază întâlnind-o pe uliţa satului, în dreptul casei, desbrăcându-o i-a luat un pardesiu şi o haină. După aceea intrând în curte, i-a luat depe frânghie o bluză şi o rochie.

Cazul fiind reclamat, postul de jandarmi respectiv, face cercetări.

Furt de vite

In noaptea trecută, necunoscuţi răufăcători s'au introdus în gospodăriile mai multor săteni din com. Galicinica furându-le vitele şi alte lucruri casnice.

MÂINE ARE LOC O MARE ADUNARE OSTĂȘEASCĂ LA MORMÂNTUL EROULUI NECUNOSCUT

Va lua cuvântul d. general Ion Antonescu

„Asociația Generală a Ofițerilor de rezervă T. T. R." cu sediul în Calea Victoriei 89, et 2, tel. 30301, București, convoacă pe toți d-nii ofițeri de rezervă T. T. R. să participe la marea Adunare Ostășească, pentru mâine Duminecă 8 Decembrie a. c. ora 10 dm. la Mormântul Eroului Necunoscut, în Parcul Carol I. București. Aceasta cu prilejul constituirii Comandamentului Național al tuturor luptătorilor.

La această adunare, vor lua parte d. General I. Antonescu, Conducătorul Statului Român, membrii guvernului, etc.

Plecarea membrilor noștri, spre Parcul Carol, va fi dela sediul Asociației la ora 9 dim. precis. Ținuta civilă.

D-nii membri din provincie se vor adresa la filialele respective pentru a primi biletele de C.F.R.

*

Organizațiile sub-ofițeri pensionari din toată țara sunt invitați a trimite delegați cu drapele la sediul „Uniunei" în Calea Moșilor No. 165 Duminică 8 Decembrie ora 8 dim. pentru a participa la marea adunare a foștilor luptători de sub președinția d-lui general Băgulescu la care va lua cuvântul d. general Antonescu, Conducătorul Statului și prim ministru.

Delegațiile ce nu pot sosi la această oră vor veni direct în Piața dela intrarea în Parcul Carol I.

Deasemenea sub-ofițerii pensionari din Capitală sunt invitați să se prezinte la sediul „Uniunii" în aceeaș zi și oră.

*

Membrii scriitorilor militari români, au ținut ședință, discutând mai multe probleme în legătură cu viața noastră militară și națională.

D. general președinte, deschizând ședința, rostește un mișcător cuvânt pentru d. general Ion Antonescu, conducătorul statului Român, pe umerii căruia apasă destinul istoriei, îndemnând pe toți membrii asociației a participa la manifestarea de solidaritate în jurul destoinicului estas, reînoind devotamentul lor necinstit la apărarea și întărirea țării.

Membrii asociației sunt rugați a lua parte în corpore Duminică la manifestația de solidarism în jurul Conducătorului Statului Român.

*

Asociația Luptătorilor dela Porumbacu invită pe toți *luptătorii dela Porumbacu* să ia parte Duminică 8 Decembrie, la marea adunare convocată de comandamentul unic al foștilor luptători, la mormântul eroului necunoscut din Parcul Carol din București.

Luptătorii dela Porumbacu vor fi prezenți Duminică la ora 8 Dimineața la sediul Asociației Bărbăție și Credință din București, str. Smârdan 27 de unde încolonați cu camarazii asociației Bărbăție și Credință vor porni, în coloană, la Parcul Carol.

Ținuta: Basc cu insigna Porumbacu.

*

Cercetașii de războiu, atât cei din Capitală cât și cei din provincie, sunt obligați a fi prezenți Duminică 8 Decembrie 1940, orele 8 dimineața precis, la sediul Asociației, din str. Orlando No. 5 (prin calea Victoriei 206) de unde se vor încolona cu drapel, pentru a merge în Parcul Carol la Mormântul Eroului Necunoscut spre a participa la marea adunare națională a foștilor luptători români.

Camarazii din provincie, sunt rugați a-și aranja în așa fel plecarea, astfel ca în București să fie prezenți neapărat Duminică dimineața, între orele 7,30—8.

Biletele pentru C. F. R. li s'au expediat prin subcentrele respective.

In Gara de Nord la sosire, vor lua contact cu delegatul Asociației, spre a-i conduce la sediu.

*

Cercul subofițerilor de rezervă invită pe toți membrii săi din Capitală și provincie să ia parte obligatoriu la marea adunare a foștilor luptători care va avea loc în ziua de Duminică 8 Decembrie a. c. la Mormântul Eroului Necunoscut în vederea constituirii comandamentului unic.

Nu se admite nicio lipsă.

Această mare manifestație, cea dintâi afirmare a foștilor luptători dela războiu, va fi onorată cu prezența d-lui General Ion Antonescu, conducătorul statului.

Membrii trebuie să fie prezenți la sediul cercului din str. 13 Septembrie No. 74, în ziua de mai sus, la orele 8,30 dim.

Ținuta: haine negre sau de culoare închisă, basc și decorații.

Pentru orice informațiuni în legătură cu această manifestație sediul este deschis zilnic dela orele 7—9 seara.

*

In vederea marei adunări generale a foștilor luptători ce va avea loc în ziua de Duminică 8 Decembrie orele 8 de dim. fix toți membrii din Capitală cu Societățile Veteranilor Campania 1913, „Avântul Țării" sunt obligați să fie neapărat prezenți atât cei cu uniformă cât și cei fără uniformă la Sediul Societăței Calea Șerban Vodă Nr. 20.

DONAȚII PENTRU OSTAȘI

Consiliul de Patronaj al Operelor Sociale, a primit în urma apelului d-nei General Antonescu, următoarele donații:

Din partea d-nei T. Penescu, str. Bolintineanu No. 9: 3 perechi ciorapi de lână.

Din partea Depozitului de Remontă-Jegălia: 400 kg. lână nespălată.

Din partea Asociației Mamelor Române: 6 pulovere, 6 perechi ciorapi, 6 perechi mănuși, 25 lame de ras, 28 buc. săpun, 30 pachete tutun, 3 cutii a 100 buc. țigări.

Din partea Drogueriei Nestor: 25 pachete conținând fiecare: 1 pulover, 1 pereche ciorapi de lână, 1 pachet biscuiți, 1 pachet țigări, 1 pachet tutun, 500 gr. săpun de rufe, 1 pachet săpun de mâini, 1 mașină de ras, 1 săpun de ras, 5 lame de ras, 1 cutie cremă de ghete, 1 pachet de ciocolată, 100 lei.

Din partea d-nei și d-lui Ecat. și Vasile Nicolaescu: 1 pachet cu: 1 pereche mănuși, 2 batiste, 9 săpunuri, 5 lame de ras, 4 cutii cremă de ghete, 32 pachete țigări, 10 cutii chibrituri, 40 pachețele Suchard, 10 pachețele pesmeți.

DOCTORUL VĂ VORBEȘTE

Lithiaza renală

Una dintre cele mai frequente boale ale aparatului urinar este **lithiaza renală,** sau piatra la rinichi. Această afecțiune se întâlnește la toate vârstele, la copii și adult, cu mai mare frequență între 20 și 50 ani.

Se știe că urina este un lichid care conține în soluție o mulțime de săruri ce trebuiesc să fie eliminate din organism pe această cale, rinichiul, organul de secreție al urinei, îndeplinind deci funcțiunea de epurațiune a sângelui de tot ceeace îi este nefolositor sau nociv. Aceste săruri, fie că la un moment dat cresc cantitativ în urină, fie că urina însăși se schimbă din punct de vedere al compoziției și al acidității sau alcalinității, se pot precipita, se conglomerează, se organizează, formându-se astfel calculii sau pietrele. Calculii se depun în **bazinet** deobiceiu — adică în punga ce se găsește la porțiunea inițială a ureterului și are rolul de colector al urinei secretată în rinichi.

Printre cauzele cari predispun la formarea de calculi și favorizează depunerea lor, se pot cita: **turburările de nutriție și metabolism, sedentaritatea, dieteza artistică, ereditatea;** deasemeni **alimentațiunea** joacă un mare rol în această boală, fie că este prea bogată în anumite substanțe, fie că este prea săracă în vitamine, și în special în vitamina A.

Astfel alimentele prea bogate în **nucleine** ca: rinichiul, creerul, ficatul, și în general măruntaiele, apoi vânatul, cărnurile fesandate, mezelurile cari sunt deobiceiu toxice pentru ficat și rinichiu în special, favorizează lithiaza **uratică** (depunerea calculilor compuși din **urați**); alimentele conținând o mare cantitate de acid oxalic, ca: spanacul, fasolea verde, ceaiul, cacao, ciocolata, sparanghelul, etc., predispun și ajută **lithiaza oxalică;** iar cele cari alcaliniazează urinele, și măresc aportul de calciu în organism, ca: legumele verzi, laptele, alcoolurile, etc., favorizează **lithiaza fosfatică.**

Deasemeni infecțiunile urinare dețin un rol important în precipitarea și constituirea calculilor, mai ales fosfatici. Un factor de mare influență însă, am putea spune, cu rol determinant cauzal al acestei boale, îl deține starea de aciditate sau de alcalinitate a urinei, stare care singură are sub dependența sa ieșirea din soluție a diverselor săruri din urină (oxilați, urați, fosfați) și depunerea lor sub formă de pietre.

In urinele acide se depun urații, în cele mai puțin acide, sau ușor alcaline, oxalații, iar în cele alcaline, și mai ales în caz de urini infectate, se depun fosfații.

Calculii renali pot exista într'unul sau în ambii rinichi, pot fi deasemeni unul singur, sau mai mulți la număr în acelaș rinichiu, iar ca mărime, variază, distingându-se: nisipul, pietrișul și calculii mai mari, adevărate pietre, putând ajunge uneori cât o nucă verde, și chiar mai mari, (s'au găsit calculi ce cântăresc până la jumătate kgr.). Rinichiul care conține pietre suferă și el, fie că se produce o astupare a ureterului și astfel urina nu se mai poate scurge formându-se **hidronefroza,** fie că se asociază infecția dând **pionefroza** (puroi la rinichiu), fie că însăși rinichiul suferă o degenerescență a țesutului său (**nefrita diatezică**) ce poate merge până la **atrofie.** Bolnavii calculoși se plâng deobiceiu de dureri continue de șale, cari se accentuiază când se obosesc, merg mai mult pe jos, în vechicule sau călare, transformându-se în adevărate senzațiuni de înțepături, de rupere interioară; adeseori apar așa zisele crize renale (colici nefretice) cu dureri violente ca niște împunsături de pumnal, cari smulg bolnavilor adevărate țipete, și-i imobilizează în poziții curioase.

Acești colici nefritici sunt dați de urigiarea calculilor, adică de trecerea lor în ureter. Ele nu încetează decât odată cu eliminarea pietricelei, și de cele mai multe ori trebue să fie calmate prin injecții cu morfină.

Urinile bolnavilor de calculi sunt roșietice (sanguinolente). Pentru diagnostic suntem ajutați în special de **radiografie** care dealtfel trebue făcută neapărat, spre a ne da indicațiuni precise și a ne pune, fără ezitare, pe calea adevăratului tratament.

Intr'o cronică viitoare vom da relațiuni în privința măsurilor ce trebuesc luate pentru evitarea formării calculilor și asupra terapeuticei hidrominerale, medicamentoase și chirurgicale a acestei afecțiuni.

Dr. Valerian C. Popescu

DE ICI – DE COLO

O mașină de scris la care se poate scrie orice

Până acum câtva timp tehnicienii și chimiștii nu puteau să-și scrie lucrările la mașina de scris din pricină că nu existau mașini care să aibă toate semnele și formulele necesare unor astfel de lucrări. Un inginer german a construit și a pus în vânzare o mașină de scris cu 138 de semne, cu ajutorul căreia pot fi scrise lucrări de matematică, chimie, proecte și devize pentru construcții, etc.

Dinții aveau carii și acum 60 milioane de ani

In general se crede că dinții cariați constituesc o pacoste a vremurilor noastre. Profesorul Dr. Weigelt dela Institutul Geologic al Universității din Halle, în urma unor cercetări a constatat că numeroase animale care au trăit acum 60 de milioane de ani au avut dinții și măsele cariate. De aci se poate trage concluzia că măsele cariate nu sunt o urmare a sistemului de alimentație din zilele de azi.

RĂZBOIUL IN TRECUT

[illegible], purtând o casă împodobită [illegible] pe Împăratul Domi[illegible] [illegible] dintr'o friză de marmoră [illegible] poate unui mare [illegible] Împăratului [illegible] păstrată în Muzeul Vati[illegible].

Această imagine, pe care suntem siguri că ați luat-o drept o estampă japoneză, înfățișează un grup de țărani tonchinezi semănând orez în delta Râului Roșu.

Sub semnul lui Apollo

Celebra pictură a lui Albrecht Dürrer, Das Rosenkranzfest, a trecut acum în posesia Protectoratului Boemiei și Moraviei. Această capod'operă, care se găsea înainte în colecțiile mânăstirii Strahov, se află acum expusă în Muzeul național din Praga.

De curând a fost inaugurată la Casa Artei din Madrid o Expoziție a cărții germane. Sunt expuse 4000 de volume.

*

Teatrul din Ulm a împlinit 300 ani de existență. El a fost înființat în anul 1640 pentru a se da și poporului — care nu era primit în teatrele princiare — să asiste la reprezentații teatrale.

In Germania se vor clădi 300.000 locuințe

Una din marile opere cu caracter social care vor fi înfăptuite în Germania după terminarea războiului, este vastul plan — întocmit de guvernul Marelui Reich — privind construirea de noui locuințe. In primul an după războiu, acest plan prevede construirea a 300.000 de locuințe noui. Chiria nu va depăși media de 30 de mărci lunar.

80 la sută din locuințe vor avea: o bucătărie mare, trei dormitoare, o cameră pentru duș, o cămară și un balcon, 10 la sută vor avea o încăpere în plus sau în minus. Locuințele cu trei odăi vor fi construite pe o suprafață de 62 m^2, cele cu patru odăi pe 74 m^2, iar cele cu cinci odăi pe 86 m^2.

Băncile Reichului vor contribui în mare măsură la finanțarea acestei grandioase opere. De clădirea și administrarea acestor locuințe se vor ocupa comunele sau marile societăți pentru construcții de locuințe.

Prețurile materialelor hărăzite nouilor clădiri vor fi reglementate de Stat.

In Germania mortalitatea este în scădere

Inainte vreme se credea că războiul total va avea o influență defavorabilă asupra sănătății populației civile și se afirma că mortalitatea va spori. Autoritățile germane au întocmit o serie de statistici din care reese că rezultatul a fost contrariul. In luna Iunie 1940 în Germania au murit din 10.000 de locuitori numai 116, ceeace înseamnă o scădere față de luna Iunie 1939, când din 10.000 de locuitori, au murit 122.

O femee frumoasă nu trebue să răcească!

Când privirea își pierde din strălucire și nasul se roșește, nici cea mai frumoasă femee nu mai e sigură de sine. Acest lucru poate fi evitat, luându-se din timp câteva tablete de Aspirină, care opresc imediat răceala. Iar dacă răceala e înaintată, Aspirina îi scurtează simțitor durata. Feriți-vă însă de imitațiuni, observând ca tabletele de Aspirină să poarte crucea «Bayer»

Un medicament superior, eficace și nevătămător

e ASPIRIN

BAYER

„FORAJUL"

SOCIETATE ANONIMA PE ACȚIUNI PENTRU SONDAJE, PETROL ȘI MINE

CAPITAL SOCIAL LEI 23.354.030

Inreg. Oficiul Reg. Comerț No. 369/1933

București, Str. G. Clemenceau No. 2

Convocare

In conformitate cu art. 37 din statutele societății domnii acționari sunt convocați pentru ziua de 23 Decembrie 1940, ora 12 a. m., în adunare generală extraordinară la sediul societății din București, Str G. Clemenceau No. 2, spre a delibera și hotărâ asupra chestiunilor următoare:

I. Modificarea art. 12, 18 și 33 din statutele societății, în vederea punerei lor în concordanță cu prevederile decretului lege No. 3548 din 19 Octombrie 1940, referitor la funcționarea societăților anonime pe acțiuni.

Textele propunerilor de modificare sunt următoarele:

ART. 12. Administrația societății este încredințată unui consiliu de administrație compus dela unul la cel mult cinci membri, aleși de adunarea generală pe termen de patru ani. Consiliul are dreptul de a complecta acest număr și prin cooptări, care vor fi supuse pentru ratificare primei adunări generale.

ART. 18. Membrii consiliului de administrație au responsabilitățile prevăzute de lege pentru îndeplinirea mandatului lor.

ART. 33. Pentru supravegherea administrației, verificarea registrelor revizuirea bilanțului se vor alege de adunarea generală în fiecare an, trei censori și trei censori supleanți cu atribuțiunile prevăzute în codul de comerț.

II. Darea aprobărei prevăzută de lege pentru ca Domnul George Popescu membru în consiliul de administrație al societății, să facă parte din consiliul de administrație al societății anonime „Xenia" cu sediul în București Str. G. Clemenceau Nr. 2 și să fie director general al societății „Redevența" cu sediul în București strada G. Clemenceau Nr. 2.

III. Deasemenea persoanelor domnilor administratori și censori care rămân în aceste calități în cadrul numărului cerut de lege.

Spre a lua parte la dunarea generală extraordinară, domnii acționari vor trebui să depună acțiunile la Casa societății din București Str. G. Clemenceau Nr. 2, cel mai târziu în ziua de 17 Decembrie 1940, respectiv în ziua de 25 Decembrie 1940 în caz de amânare.

Procurile trebuesc depuse în limitele aceluiaș termen.

Adunarea va lucra cu quorumul și majoritatea prevăzută de art. 2 al decretului lege Nr. 3741 din 7 Noembrie 1940 publicat în Monitorul Oficial Nr. 262-1940.

In consecință, dacă în ziua hotărîtă nu se va întruni numărul de acțiuni prevăzut de art. 210 cod comerț, pus în vigoare prin decretul lege Nr. 3629 din 6 Oct. 1939 adunarea se va ține în ziua de 3 Ianuarie 1941, la acelaș oră și loc, cu acelaș ordine de zi, fără altă convocare. La această din urmă dată adunarea va lucra valabil oricare ar fi partea de capital prezentată sau reprezentată.

CONSILIUL DE ADMINISTRAȚIE

SUBSCRIEȚI PENTRU SINISTRAȚI

Căldură eftină - economie 100%

veți obține numai cu aparatul

PERFECT-PATENT,

ardere prin gazificarea absolută a petrolului, deci, arde fără fum, fără miros, fără funingine, și fără pericol, adaptabil la sobe de teracote, bae, godini etc. Spre a vă convinge vizitați expozițiile noastre cu demonstrațiuni, PRUTEANU, fabrică de sobe de teracote, Bulev. Filantropiei 18, Tel. 3.66.69, AVANTI Piața Buzești nr. 2, Tel. 5.68.43, AQUARIUM, str. Câmpineanu nr. 12 (Pas. Român)

Nu știți să tricotati?

Vă învățăm gratuit și ușor

dacă cumpărați un aparat de tricotat cu mâna „TRICO-RECORD" cu ajutorul căruia tricotați într'o zi mai mult decât cu mâna în 5 zile. Se execută orice model.

In câteva ore tricotați o rochie, pulover sau bluză. Manipularea simplă. Instruirea gratuită. Prețul lei 1.500. Cereți prospect la: TRICO RECORD, București, Strada Mămulari 26, Sucursala Ploești, Strada Unirei 4.

Provincialii, nu este necesară deplasarea la București; comandând un aparat contra ramburs, vă instruim gratuit în județul D-voastră.

Căutăm reprezentanți exclusivi pentru toate județele din țară.

LEMNE IEFTINE 70%

Veți avea adoptând la sobele Dvs. aparatele gazificatoare patent român, inventate de *Ing. Ioan Hurmuz* din strada *Bozianu 10 Rondul Regina Maria Tel. 59004.* Aparatele se adoptă la orice fel de sobă și ard cu petrol lampant. Cu minimum de combustibil lichid veți avea maximum de căldură cu o economie de 70% față de lemne. Feriți-vă de contrafaceri spre a nu avea riscuri și neplăceri.

Căutăm reprezentanți cu garanție și solvabili în toată țara.

„MUNCA LEGIONARĂ" dorind a cumpăra un număr de cca 10 camioane pentru transport de materiale, în bună stare de funcționare, posesorii sunt rugați a se adresa în B-dul Elisabeta 40, telefon 5.83.37, cu ofertele respective.

INȘTIINȚARE

Societatea Anonimă Forestieră din Nadrag, cu sediul în București, str. Clemenceau No. 3, anunță acționarii ca, în conformitate cu dispozițiunile Decretului-Lege pentru complectarea Decretului Lege din 5 Octombrie 1940 privitor la trecerea proprietăților rurale evreești în patrimoniul Statului, publicat în Monitorul Oficial No. 271 din 17 Noembrie 1940, să depună acțiunile la sediul societății împreună cu titlurile justificând deținerea sau proprietatea lor și să arate titularul anterior.

Aceste depuneri trebuiesc făcute **până la 15 Decembrie 1940 inclusiv.**

Societatea Anonimă Forestieră din Nadrag

ANUNȚ

D. dr. Aurel Corul, șef de secție cl. I, refugiat dela Prefectura Someș, repartizat de ministerul de Interne la Prefectura județului Hunedoara, unde i s'a făcut transferarea prin decizia acestei Prefecturi No. 24635 din 22 Oct. 1940, este invitat a se prezenta la serviciu în termen de 8 zile dela data apariției acestui anunț, deoarece în caz contrariu se va considera demisionat.

Deva, la 3 Decembrie 1940.

p. Prefect Indescifrabil

p. Subprefect Indescifrabil.

CONSTIPAȚIE

PASTILE MIRATON

din săruri naturale de Chatel-Guyon

Laxativ ușor, plăcut

„BASARABIA SUB REGIMUL SOVIETIC"

RELATĂRILE UNOR REPATRIAŢI GERMANI DIN BASARABIA PUBLICATE IN PRESA ELVEŢIANĂ

BERNA, 5 (Rador). — Ziarul „Gazette de Lausanne" publică sub titlul: „Basarabia sub regimul Sovietic", un articol din care extragem următoarele:

„O persoană care a avut ocazia să vorbească cu germanii evacuaţi din Basarabia, după ce această provincie a fost ocupată de ruşi, ne-a povestit ceeace a putut afla dela ei. Aceşti evacuaţi sunt aproape toţi ţărani şi au stat trei luni în Basarabia ocupată de Soviete, înainte de a putea părăsi locuinţele lor. Am vorbit mai cu seamă cu aceia cari cunoscuseră regimul ţarist şi regimul românesc înainte de a face cunoştinţă cu regimul impus de soviete. Unii nici nu voiau să facă declaraţii, explicându-mi că era în zadar căci nu i-aşi fi crezut!

„Am povestit experienţele noastre la multe persoane şi nimeni n'a vrut să creadă", ne-a spus unul din ei. Dar, după ce le-am explicat că ştiam ce este bolşevismul, pentrucă îl văzusem cu proprii mei ochi, unii au consimţit să-mi povestească experienţele lor.

„Când am părăsit Basarabia, mi-a spus un bătrân, ne-a podidit plânsul, nu pentrucă părăseam căminurile noastre, casele şi pământurile noastre, unde trăisem în oarecare stare, dar pentrucă eram însfârşit scăpaţi de regimul infernal care ne fusese impus!" Un alt evacuat, care cunoscuse revoluţia rusă din 1917, mi-a afirmat că regimul sovietic actual s'a înrăutăţit încă şi mai mult. Terorismul este stăpân peste tot. Dacă ruşii împuşcă mai puţin victimile lor, în schimb le duc în adâncimile URSS-ului, de unde nu se mai întorc niciodată; urmele lor se pierd pentru totdeauna. Pe de altă parte, când Sovietele înţeleg să înăbuşe anumite populaţii, subjugându-le sub o teroare absolută, ele nu mai procedează în numele lor. Represaliile se efectuează de acum înainte în numele proletariatului indignat de acţiunile inamicilor poporului!

„Cei cari au trăit în Basarabia sub regimul ţarist mi-au afirmat că au avut atunci mai multă libertate, adăogând totuşi că, din punct de vedere economic, au trăit mai bine sub stăpânirea românească. Sub dominaţia sovietică ţăranii cari posedau mai mult de 10 hectare de teren, — adică majoritatea populaţiei, — au fost consideraţi drept „Koulaci". Li s'au confiscat bunurile, iar mulţi dintre ei s'au văzut siliţi să trăiască din expediente lamentabile. Guvernul bolşevist s'a desinteresat în totul de soarta lor. Dacă unul dintre ei ar fi protestat împotriva acestui tratament, ar fi fost numai decât dus cine ştie unde cu trăsura poliţiei. In orice caz sigur că nu-l mai revedea nimeni.

„Sovietele au hotărît, în mod provizoriu, să nu colectivizeze bunurile persoanelor cari posedau mai puţin de 10 hectare de pământ.

„In schimb au fost copleşite de impozite atât de grele, încât chiar atunci când recoltele lor erau superbe, erau incapabile să se achite de aceste monstruoase datorii, devenind astfel victimele unei represiuni severe.

„Un alt refugiat mi-a povestit că la ţară, sătenii, la plecarea sa, posedau încă oarecari bunuri pe cari le putuseră sustrage dela rechiziţiile massive, dar la oraşe şi în sate totul a fost imediat confiscat, iar foametea se şi instalase.

Peste tot bisericile au fost închise pentru a fi transformate în grânare! Puţin numeroşi au fost acei cari au putut să fugă la timp, înaintea sosirei trupelor roşii. Aceasta se explică prin faptul că agenţii comunişti răspândeau svonul că revoluţia bolşevistă se întindea pretutindeni şi că era deci inutilă orice încercare de fugă.

„Toţi evacuaţii cu cari m'am putut întreţine mi-au confirmat că timp de trei luni ei au avut destulă vreme să-şi dea seama de ceeace este regimul sovietic. „Nu puteam totuşi să opunem nici o rezistenţă serioasă bolşevicilor; eram prea slabi".

Atac banditesc în plin centrul oraşului Craiova

Tâlharii au fost arestaţi

CRAIOVA, 6 (Prin telefon). — Biroul judiciar al chesturei locale a fost informat că mai mulţi indivizi au pus la cale jefuirea evreului Herman Isac din str. Grădinari 8. Pentru a preveni această tâlhărie, d. comisar N. Constantinescu, şeful biuroului judiciar, însoţit de agentul Podgoreanu, s'a prezentat în str. Grădinari, unde luând contact cu evreul Herman Isac l-a încunoştiinţat de cele puse la cale şi în acelaş timp a luat măsurile pentru prinderea în flagrant delict a indivizilor.

In acest scop, poliţiştii au sfătuit pe evreu să rămână în sufragerie, iar ei s'au ascuns într'o cameră alăturată unde au aşteptat timp de trei ore până când răufăcătorii, doi la număr, şi-au făcut apariţia.

Unul din bandiţi, care era înarmat cu un revolver, l-a îndreptat asupra evreului, cerându-i să-i dea aurul ce-l are ascuns în casă.

In timp ce individul ţinea sub teroare pe evreu, cu revolverul întins, cei doi poliţişti şi-au făcut apariţia şi, somându-i aceştia s'au predat.

Din cercetările făcute la faţa locului, s'a dovedit că cei doi bandiţi mai aveau un complice care reuşise însă să fugă. După indicaţiile date, poliţiştii au reuşit după puţin timp, să-l aresteze şi peacesta. Fiind conduşi la chestură şi identificaţi, s'a stabilit că sunt: Chloralia Emilian, cunoscut spărgător; Victor Marinescu din strada Modestiei 35 şi Gh. Stegaru, fost portar la hotelul Palace, domiciliat în str. Eminescu 23.

Continuându-se cercetările la biroul judiciar, s'a mai stabilit că cei trei indivizi proectaseră cu câteva zile mai înainte această tâlhărie, deoarece erau informaţi că numitul evreu ar poseda o cantitate apreciabilă de aur pe care intenţiona s'o expedieze în străinătate.

INFORMAŢIUNI

ABONAMENTE

IN ŢARA

Trei luni	lei 200
Şase „	„ 380
Un an	„ 750

In străinătate în raport cu tariful poştal şi valuta.

D. Virgil Costeanu, inginer chimist şi doctor în ştiinţele fizice, a fost numit pe data de 1 Decemvrie a. c., comisar al guvernului pe lângă societatea naţională de Gaz Metan.

Pentru serviciile prestate s'a fixat o indemnizaţie lunară de lei 15.000.

Prin decret societatea Petroşani a fost autorizată să exporte în Germania 35.000 kgr. deşeuri de cupru şi 30.000 kgr. deşeuri de plumb, reimportând în schimb circa 31.500 m. cabluri electrice.

Deasemenea societatea Creditul Carbonifer din Bucureşti a fost autorizată să exporte în Germania, firmei Siemens Schuckert din Berlin, următoarele cantităţi: 3.900 kg. cupru electrolitic, 300 kgr. zinc şi 5.000 kgr. plumb, în schimbul reimportării lor sub forma de cabluri electrice, de greutate comparabilă.

D. dr. Paul Oscar Corlăţeanu, inspector general în Casa Centrală a asigurărilor sociale a fost delegat director al medicinii, în locul d-lui dr. Nicolae Rădulescu, care rămâne la dispoziţia direcţiunii generale.

In oraşul Aiud şi Sinaia este nevoe de câte un medic stomatolog creştin, eventual din cei refugiaţi, populaţia la Aiud fiind în număr de peste 8000, este lipsită de medici creştini din această specialitate în aceste oraşe.

Pentru informaţii, la sediul Colegiului Medicilor în str Română 8 blocul A. G. I. R.

Examenele anuale de licenţă din sesiunea extraordinară de lichidare Decemvrie 1940, dela Facultatea de Teologie din Suceava, se vor ţine cu începere dela 12 Decemvrie 1940.

Inscrierile la aceste examene se fac până la 10 Decemvrie 1940.

Comisiunea pentru verificarea gestiunii şi administrării Societăţii române de Radiodifuziune, a audiat în cursul zilei de 3 Decemvrie pe d. Alexandru Hodoş, ca martor.

D. Petre Ulmamei, inginer agronom, a fost numit inspector special pentru îndrumarea şi controlul bunurilor expropriate de la evrei.

D. av. Ion Paraluţa a fost numit comisar al guvernului pe lângă Camera de Comerţ şi de Industrie din Tecuci.

Regia autonomă c. f. r. a dat o decizie prin care materialul de propagandă legionară (afişe, material birocratic, cămăşi, insigne, centuri, etc.) se taxează cu un timbru de francare de 14 lei, prin asimilare cu materialul de propagandă turistică.

D-nii profesor Nicolae Oşanu (Corci) şi inv. V. Abagiu (Borza-Sălaj) sunt rugaţi să-şi comunice adresele d-lui Ion N. Rădulescu com. Muşeteşti, jud. Argeş, în legătură cu organizarea legionarilor refugiaţi din jud. Sălaj.

D. Liviu Vişan, sublocotenent de rezervă, originar din com. Mănăstirea, jud. Rădăuţi, să scrie părinţilor săi care se găsesc în Germania pe adresa:

Lager Alberti num Konwikt Heinitzstrasse Nr. 1 a, Gleiwitz.

A apărut ediţia III-a din Gramatica de limba germană, Ludovic Leist.

In textul român din această ediţie s'a ţinut seamă de noua ortografie a Academiei Române.

Spre a se înlesni elevilor controlarea lucrărilor lor, s'a întocmit o **cheie a deprinderilor**, care cuprinde traducerea tuturor temelor şi deprinderilor din carte.

Gospodăria unui sătean din comuna Mărăşti-Dolj distrusă de foc

CRAIOVA, 6 (Prin telefon).—Azi dimineaţă un puternic incendiu a izbucnit la gospodăria săteanului Ion Ilinca din comuna Mărăşti. Focul luând proporţii, s'a întins şi la locuinţa săteanului care a fost mistuită.

Au mai ars de asemenea şi un pătul în care se aflau 50 bănicioare grâu şi patruzeci orz şi o cameră în care se aflau mai multe obiecte casnice care, deasemeni au căzut pradă flăcărilor

Focul a luat naştere din neglijenţa unor copii care se jucau cu chibrituri aprinse în jurul unei clăi de fân din ograda săteanului.

Pagubele sunt importante.

PRIZONIERI FRANCEZI DIN ZONA OCUPATĂ, REPATRIAŢI

CLERMONT FERRAND, 6 (Rador). — Joi a sosit la Toulouse al doilea tren cu prizonieri răniţi şi bolnavi, repatriaţi din zona ocupată.

Pe de altă parte, la Clermont Ferrand se aşteaptă sosirea, în cursul zilei de Vineri, a unui grup de 600 răniţi, venind dela Constance.

ANGLIA DUCE RĂZBOIUL IGNORÂND TOATE PRINCIPIILE PENTRU LIMITAREA LUI

Reacţiunea presei braziliene faţă de agresiunea britanică.-Rezerva cercurilor germane

(Prin telefon dela corespondentul nostru)

VIENA, 5. — Faţă de incidentul braziliano-englez, în cursul căruia un vas brazilian de coastă a fost percheziţionat în interiorul zonei pan americane de securitate, iar mai mulţi germani au fost arestaţi de către englezi, cercurile oficiale germane n'au făcut încă nici o declaraţie.

In schimb, la Berlin se înregistrează cu satisfacţie reacţiunea energică a presei braziliene cu privire la această flagrantă încălcare britanică, urmărindu-se cu mare interes mersul incidentului.

Cu oarecare surprindere se constată însă în Germania lipsa oricărei reacţiuni a presei nord-americane, care în alte cazuri obişnueşte să supravegheze cu deosebită grijă integritatea zonei pan-americane de securitate, desemnând adeseori ca suspecte mişcările vaselor germane în aceste ape.

Se pare că Berlinul păstrează rolul unui observator interesat, trăgând din acest incident concluzia că modul în care Anglia înţelege să ducă răsboiul este acela de a ignora toate principiile pentru limitarea acestui răsboiu.

„CONDUCEREA PLUTOCRATICĂ A RĂZBOIULUI"

(Prin telefon dela corespondentul nostru)

VIENA, 5. — Presa germană publică o semnificativă dare de seamă asupra câştigurilor industriilor engleze de armament, intitulând-o: „Conducerea plutocratică a războiului".

Astfel, trustul de armament Wickers, ale cărui dividende erau în 1933—1935 de 8% cu o bonificaţie de 50 la sută, au fost în anul 1936—1938 până la 10 la sută.

Aceleaşi dividende s'au plătit şi în anii 1939—40 Câştigurile nete ale întreprinderilor „Wickers Armstrong" s'au urcat la 1,7 milioane lire sterline în 1940 faţă de 1,70 milioane lire sterline în anii 1938—39.

Industria de arme din Birmingham şi-a sporit şi ea câştigurile în ultimii ani comerciali. Câştigurile brute ale întreprinderilor „Birmingham Armstrong Co Ltd" au sporit dela 580 mii lire sterline în anul 1937, la 848 mii în anul 1939.

Câştigul net al lui „United Steel Ltd." se ridică la 2,2 milioane lire sterline, în 1940, faţă de 1,6 milioane în 1939. Dividendul concernului de armament „Hadsfields Ltd" este de 22,5%. Intreprinderile „Lancashire Steel Corporation" declară textual că în anul 1939, în patru luni de războiu, a câştigat, în urma unor urcări de preţuri, de 10 ori mai mult decât în anul 1938. Câştigul net al acestei întreprinderi s'a ridicat, astfel, dela 133.641 lire sterline, la 989.301 lire.

Şantierul naval „Shmanhunter and Wigham Richardson" şi-a urcat dividendele la 15%. In industria aeronautică britanică dividendele au sporit la întreprinderile Bristol Aeroplane dela 22.50% în anul 1935, la 25,25% în anul 1938. Intreprinderea „Hawker Siddeley" a plătit în anul 1935 30%, în anul 1937 42,5% şi în 1938 42.50 la sută.

Intreprinderile „Handley Page" a plătit acţionarilor un dividend de 44.8%, industria de automobile „Leyland Motors Ltd." 25%, „Super Oil Seals and Caskets Ltd" 40%, „Gardner and Sohn" 100%, „Tenis Brothers" 100% iar la „Steel Motors Co." 25 la sută.

„FUEHRERUL ESTE UN GENIU"

Un cunoscut gazetar american despre Fuehrer şi despre armata germană

TOKIO, 5. (Rador). — Corespondentul agenţiei DNB transmite:

Venid din America, cunoscutul gazetar american d. Karl von Wiegand, a sosit la Yokohama pe bordul vasului „Tatouta Maru".

D-sa a declarat că va studia „pericolul de război în Pacific".

Intrebat cu privire la experienţa sa în războiul european, d. von Wiegand a declarat că asistase, în calitatea sa de gazetar, la peste 10 războaie, dar că până acum n'a mai văzut o astfel de disciplină şi o astfel de ordine ca în armata germană.

Soldaţii germani au într'înşii dezvoltat simţul de înaltă morală, fapt ce l'au dovedit, mai presus de toate, cu ocazia ocupării Parisului.

S'ar merge prea departe dacă s'ar reda toate impresiile despre persoana Fuehrerului.

Trebue însă să se recunoască, că Fuehrerul este un geniu.

SUBSCRIEŢI PENTRU SINISTRAŢI

LA 15 DECEMVRIE
APARE
ILUSTRAŢIA
-SĂPTĂMÂNII-
Revistă de reportaj şi actualităţi fotografice
Imprimată după cele mai moderne procedee grafice

DARURI PENTRU OSTAŞI

APELUL DOAMNELOR MARIA GENERAL ANTONESCU ŞI ELISA HORIA SIMA

Doamnele Maria General Antonescu şi Elvira Horia Sima au lansat următorul apel:

ROMÂNCE,

In desnădejde, în durere, în jertfă se arată femeia lângă om şi lângă Naţiune.

Mama, soţia şi sora atunci trebue să fie prezente.

Destinul nostru este să ne împărţim bucuria, dar să ne adunăm suferinţa.

Este comoara noastră.

Şi niciodată femeia nu trebue să uite de a dărui alinare, de a mângâia rănile, de a zămisli bucuria altora.

Este datoria noastră.

Creştine, nu trebue să pierdem niciun prilej de a săvârşi binele, de a însufleţi ca binele să fie făcut.

Se apropie Crăciunul, sărbătoarea Domnului.

Crăciunul acesta este întunecat şi trist. Să încercăm să aducem un fir de lumină şi o faptă de bucurie.

Soldaţii noştrii, ostaşii, îşi fac Crăciunul departe de vetrele lor, departe de mame, de soţii şi de surori.

Să le umplem singurătatea cu grija noastră.

Facem, deci, un apel cald la toate româncele, — şi prin românce la toţi, mari şi mici, tineri şi bătrâni — ca să ne ajute să pregătim şi să aducem daruri tuturor ostaşilor.

Fiecare româncă să lucreze şi să trimeată un pachet pentru soldaţi.

Aşteptăm sprijinul vostru. Suntem sigure că va veni.

Vă mulţumim din inimă pentru fapta voastră.

MARIA General ANTONESCU
ELISA HORIA SIMA".

*

Pachetele se pot trimite pe adresa: Preşedinţia Consiliului de Miniştri — Daruri pentru soldaţi.

Pachetele pot cuprinde orice daruri. De preferinţă: Tricouri de lână, mănuşi, mânicuţe, ciorapi de lână, căciuli de lână, batiste, săpun, pachete de ciocolată, pachete de tutun, pieptene, maşină de ras, cremă de ghete.

Pachetul va avea o listă de cuprinsul lui.

Trimiţătoarele vor arăta numele şi adresa pe o carte poştală pentru a primi mulţumiri chiar dela ostaşii cărora li s'a înmânat darul.

PARASTAS PENTRU CĂPITAN SĂVÂRŞIT DE REFUGIAŢII ROMÂNI DIN LAGĂRUL PANEWNIK-KLOSTER (SILEZIA SUPERIOARĂ)

KATTOWITZ. — In dimineaţa zilei de 30 Noembrie a. c., refugiaţii români din nordul Bucovinei şi Basarabiei, cari se găsesc internaţi în mănăstirea Panewnik, din apropierea oraşului Kattowitz, au săvârşit un parastas întru pomenirea a doi ani dela asasinarea mişelească a lui Corneliu Zelea Codreanu.

Parastasul a avut loc între orele 11 şi 12 a. m., într'o sală din interiorul lagărului.

La orele 11, atât refugiaţii români cât şi cei germani, internaţi în acelaş lagăr, au fost prezenţi în sală.

Din partea autorităţilor germane au fost de faţă comandantul lagărului, d. Anton Stehle S. S. şi ajutorul d-sale, d. Karl Marienschek S. S.

In faţa mulţimii înlăcrimate, s'a săvârşit mai întâiu un serviciu divin pentru sănătatea Fuehrerului. Părintele Vladimir Babii, care a oficiat serviciul, a ţinut un scurt cuvânt-înainte, în care a arătat idealul spre care tinde Germania naţional-socialistă, şi lupta disperată, însă fără sorţi de izbândă, a acelora ce i se opun.

După aceasta a urmat parastasul. Cu ochii înecaţi în lacrimi, publicul asistent s'a împărtăşit câteva minute, cu pomenirea celor ce lepădându-se de sine, au luptat şi au murit eroic, pentru victoria Legiunii.

Corul legionarilor, compus din bărbaţi şi femei, a dat răspunsul la ectenie.

La apelul legionarilor căzuţi pentru Ţară şi Cruce, aceeaşi mulţime cu aceleaşi lacrimi cari străluceau în ochii tuturora, a răspuns „prezent"

Şi n'a fost suflet, n'a fost inimă în care icoana Căpitanului asasinat să nu fi poposit mare, luminoasă, încadrată de aceea a Arhanghelului Mihail, Ocrotitorul Legiunii.

Cu braţele ridicate spre cer, legionarii din cuibul „Schurgast", — constituit în noaptea de 16 spre 17 Noembrie, în lagărul cu acelaş nume —, au cântat „Imnul legionarilor căzuţi" şi „Sfânta tinereţe legionară".

După asta, în liniştea solemnă din sală, păr. Vladimir Babii, a expus câteva date biografice, asupra vieţii lui Corneliu Zelea Codreanu şi a urat sănătate, viaţă lungă şi victorie deplină Cancelarului Adolf Hitler. Mulţimea, în picioare, cu braţele ridicate, a răspuns într'un singur glas: — Heil Hitler, Heil Hitler, Heil Hitler!

Ilarie Poştariu

NUNTĂ LEGIONARĂ

Joi, la biserica Sf. Ilie Gorgani, s'a celebrat cununia religioasă a camaradului şi colegului nostru de redacţie N. N. Matei.

Nuni au fost camaradul avocat Fănică Anastasescu cu d-ra Gheorghiu şi Familia legionară „Roşcani".

Au luat parte colegii de redacţie şi de gazetărie, precum şi numeroşi artişti.

Urăm perechii o viaţă lungă, fericită şi binecuvântată de Dumnezeu.

NOUL SERVICIU DE INFORMAŢII JAPONEZ

TOKIO, 6 (Rador). — Corespondentul agenţiei DNB. anunţă:

Impăratul a procedat, Vineri dimineaţa, oficial la numirea ca miniştri fără portofoliu a baronului Hiranuma şi a d-lui Hoshino, preşedinte al Oficiului economiei dirijate.

Totodată, sa făcut şi numirea formală a d-lui Ito ca preşedinte al noului serviciu de informaţii al guvernului.

Acest nou oficiu de informaţii va reprezenta toate ministerele, astfel încât serviciile de presă ale diferitelor ministere dispar.

Noul serviciu de informaţii cuprinde următoarele cinci secţiuni: informaţii generale, presă şi alte publicaţii, radio, film şi teatru şi o secţiune specială, care să asigure cooperarea între diferitele ministere.

Din toată lumea

SITUAŢIA EXTERNĂ

Acordul economic germano-român privit din punct de vedere al relaţiilor internaţionale, nu face decât să sublinieze în mod deosebit desăvârşirea legăturilor ce se împletesc pe zi ce trece tot mai temeinic, între cele două ţări prietene.

Dealtfel, era firesc să se ajungă la această înţelegere, deoarece şi pe tărâmul economic, Germania are nevoie de România şi România de Germania.

*

Presa balcanică anunţă din sursă bine informată cum că Berlinul doreşte o lichidare rapidă a conflictului italo-grec.

Cum această ştire nu este completată de amănuntele ce în mod firesc trebuiau să fie expuse, această atitudine a Germaniei nu poate fi încă interpretată în lumina adevăratului ei înţeles.

*

In Statele Unite s'a creiat în ultima vreme în cercurile politice şi militare un curent puternic pentru luarea în posesie de către America a insulei franceze Martinica. Această insulă, de o deosebită importanţă din punct de vedere strategic pentru Statele Unite, după formula americană urmează să fie dobândită dela francezi, în schimbul datoriilor de războiu.

Cum Franţa nu înţelege însă să-şi retragă suveranitatea asupra acestui teritoriu, problema diplomatică a Martinicii rămâne deschisă.

In urma acordului intervenit între Nanking şi Tokio, Japonia a ţinut să facă cunoscut că acest pact nu este îndreptat împotriva U. R. S. S.

In aceeaş ordine de idei, guvernul japonez înţelege să aibă şi mai departe aceeaş atitudine faţă de Rusia Sovietică.

*

Este demn de reţinut faptul că Anglia a luat măsuri grabnice de întărire a bazei sale navale şi aeriene din Singapour. Acest fapt lasă să se întrevadă că Anglia îşi simte influenţa din Extremul Orient grav ameninţată şi înţelege să-şi întărească porţile strategice ce stăpânesc drumul Indiilor.

In urma incidentului petrecut în Oceanul Atlantic unde un vas brazilian a fost sechestrat de forţele de război engleze, opinia publică braziliană cere ca guvernul să ia o atitudine represivă împotriva Angliei, interzicând vaselor de război şi de comerţ britanice să mai pătrundă în porturile braziliene.

*

Revendicările Bulgariei în ceeace priveşte teritoriul Dedeagaci, de sub stăpânirea grecească, teritoriu ce ar da Bulgariei o ieşire la marea Egee, nu au până în prezent nici un fel de consistenţă, ministrul de externe al Bulgariei, d. Popoff afirmând în declaraţiile făcute în Sobranie, zilele trecute, că înţelege să păstreze raporturile de bună vecinătate cu toate ţările limitrofe.

POPOARELE ARABE TIND SĂ-ŞI CÂŞTIGE INDEPENDENŢA ŞI SUVERANITATEA

BEYROUT, 6 (Rador). — Corespondentul agenţiei DNB transmite:

Declaraţia oficială a puterilor Axei cu privire la respectarea vaselor tuturor naţionalităţilor cari transportă pelerini la Mecca, precum şi repetatele declaraţii italiene şi germane cu privire la independenţa, pe viitor, a popoarelor arabe, au făcut o profundă impresie în Irak.

Ziarul irakian „Al-Bilad" scrie: „Aceste declaraţii dovedesc că arabii luptă pentru o cauză dreaptă şi că au tot dreptul să întrebuinţeze în această luptă, toate forţele lor posibile.

De la începutul acestui secol, continuă ziarul în chestiune, — revoluţia arabilor şi a Irakului au influenţat mult desfăşurarea evenimentelor.

Din această cauză popoarele arabe au luat cunoştinţă cu mare satisfacţiune de declaraţiile puterilor Axiale cari le susţin cauza".

Ziarul „Al-Istiklah" care apare la Bagdad declară: „Popoarele arabe tind fără încetare, de la ultimul răsboi încoace, să-şi câştige independenţa şi suveranitatea.

Numai dorind şi voind realizarea revendicărilor ei, lumea arabă a făcut numeroase sacrificii pentru revendicarea şi înfăptuirea drepturilor popoarelor arabe, bazându-se pe promisiuni britanice precum şi pe angajamentele pe cari englezii le luaseră faţă de Regele Hussein.

Actualul război a dat arabilor noui căi pentru realizarea marilor lor idealuri.

AMICIŢIA IUGOSLAVO - UNGARĂ

BELGRAD, 6 (Rador). — Agenţia „Avala" transmite:

Ziarele iugoslave de Vineri dimineaţa publică corespondenţe ale trimişilor lor la Budapesta în care scot în relief marele interes pe care l-a trezit în Ungaria anunţarea vizitei oficiale pe care contele Csaky, ministrul Afacerilor Străine al Ungariei, o va face, în curând la Belgrad.

Astfel, „Politika" scrie că cercurile politice ungare urmăresc cu cea mai vie simpatie desfăşurarea relaţiilor ungaro-iugoslave.

„Vreme" face, sub titlul „Pe calea cea bună" un istoric al evoluţiei relaţiilor dintre cele două ţări vecine din basinul dunărean. După acest istoric ziarul inchee, arătând că pe această cale bună trebue să se adune toţi aceia cari vor să sprijine politica de prietenie între Iugoslavia şi Ungaria, căci această cale răspunde atât intereselor iugoslave, cât şi celor ungare.

AMERICANII SE ARATĂ INGRIJORAŢI DE PROPRIILE LOR INTERESE

MILANO, 6 (Rador). — „Corriere della Sera" publică Vineri dimineaţă un articol în care subliniază că, în timp ce Axa dobândeşte zi de zi noui forţe şi o combativitate şi mai mare, Marea Britanie slăbeşte tot mai mult.

Statele Unite încep să-şi dea seama că acest dezechilibru fatal câştigă tot mai mult teren. Cu toate că în Statele Unite sunt curente puternice favorabile englezilor, totuşi americanii se arată îngrijaţi în special de propriile lor interese.

Situaţia precară a Angliei rezultă dealtfel din seria succeselor navale dobândite de Italia în cursul ultimelor 23 de zile, din oboseala cu care Londra duce războiul şi din reinviorarea campaniei britanice de minciuni.

NOUL AMBASADOR SOVIETIC LA BERLIN

D. Dekanosov noul ambasador sovietic la Berlin este întâmpinat la sosire de numeroase personalităţi germane

GERMANIA RESPECTĂ CU STRICTEŢE REGULILE NEUTRALITĂŢII

Poziţia luată de Germania faţă de oprirea şi inspectarea unui vapor brazilian de către un crucişetor britanic

BERLIN 5 (Rador). — Atitudinea guvernului Reichului este atitudinea unui observator atent.

Astfel este definită, în cercurile politice din Berlin, poziţia luată de Germania faţă de oprirea şi inspectarea vaporului brazilian „Itaya", în apele braziliene, de către un crucişetor englez care a ridicat de pe bord 22 pasageri germani, fără a ţine seamă de protestările căpitanului.

Intrebându-se cu ce drept o formaţie de crucişetoare engleze întreprinde o astfel de acţiune în apele teritoriale ale Braziliei, cercurile competente din Berlin declară că această ciudată acţiune engleză ridică o serie de probleme de cel mai mare interes, deşi pentru moment acest interes este pentru Germania numai teoretic.

La ministerul de externe german se urmăreşte cu atenţie cursul pe care îl va lua această afacere, considerată în esenţă ca un litigiu anglo-brazilian, şi să ia notă de ştirile [illegible] în legătură cu dânsa, ştiri [illegible] arată că publicul brazilian este foarte emoţionat de acest atac englez.

Intr'un moment când nu se poate şti cum va reacţiona guvernul german la această acţiune britanică, se subliniază în cercurile menţionate grija pe care o are Germania de a nu înfrânge regulile neutralităţii, cum şi faptul că ea a procedat totdeauna în conformitate cu aceste reguli.

Se subliniază în deosebi în cercurile politice din Berlin, că asupra acestei afaceri lipsesc complet comentariile presei din Statele Unite. Lucrul acesta este cu atât mai izbitor cu cât în alte cazuri această presă a fost totdeauna foarte activă pentru a apăra pretinsa solidaritate panamericană.

In afară această violare recentă de neutralitate nu este nicidecum [illegible] căci lipsa de scrupule a Angliei a trecut şi va mai trece în timpul acestui război peste drepturile de neutralitate ale statelor mici.

LIPSA DE SCRUPULE A OAMENILOR POLITICI

BERLIN 5 (Rador). — Corespondentul agenţiei Stefani transmite:

Cercurile responsabile berlineze urmăresc cu interes peripeţiile noului [illegible] al apelor teritoriale braziliene [illegible] de un crucişetor auxiliar englez şi depe urma căruia [illegible] vasul brazilian „I[illegible]".

Se subliniază că Anglia dovedeşte din nou că ea nu ţine câtuşi de puţin seamă de neutralitatea ţărilor [illegible] pe care le consideră [illegible] din zona sa de in[illegible].

Se mai subliniază atitudinea presei americane, care tăgăduieşte în [illegible] pretinsa faimoasă solidaritate [illegible] uşor în faţa pretinselor iniţiative ale Axei.

Toate acestea, se declară la Berlin, dovedesc lipsa de scrupule din partea oamenilor politici, care pretind să asume atitudini de apărători ai celor slabi şi ai neutrilor.

VAS BRAZILIAN REŢINUT DE ENGLEZI LA GIBRALTAR

LISABONA, 5 (Rador). — Corespondentul agenţiei D. N. B. transmite:

Englezii continuă să ţină sechestrat la Gibraltar vasul brazilian „Siqueira Campos", care plecase din Lisabona acum 15 zile.

„Diario de Noticias" anunţă că guvernul brazilian are intenţia să trimită la Gibraltar vaporul „Cuyaba", pentru a lua pe bord pe numeroşii călători aflaţi pe bordul vaporului sechestrat.

Ecuadorul se solidarizează cu Brazilia

RIO DE JANEIRO, 6 (Rador). — Corespondentul agenţiei „Stefani" transmite:

Mare nemulţumire şi comentarii ostile se înregistrează în toate cercurile din Brazilia din cauza faptului că Londra întârzie să răspundă la protestul Braziliei contra opririi vaporului brazilian „Itape" de către un vas de războ britanic, în interiorul zonei de securitate maritimă.

Guvernul din Equador a declarat că se solidarizează cu orice iniţiativă menită să asigure respectarea zonei de securitate.

RELAŢIILE BULGARO - IUGOSLAVE

Textul declaraţiilor făcute de ministrul de externe bulgar

BELGRAD, 6 (Rador). — Agenţia Avala transmite:

Ziarul „Politika" publică declaraţiile făcute corespondentului său din Sofia de către d. Popoff, ministrul afacerilor străine al Bulgariei.

Iată textul acestor declaraţii: „Puteţi să anunţaţi, după cum am spus şi în faţa Sobraniei, că nu există nici un motiv de îngrijorare în ce priveşte relaţiunile dintre cele două ţări ale noastre. Nu trebue să se dea importanţă unor fapte neînsemnate.

Scopul raporturilor noastre amicale este atât de important şi înalt, încât nu trebue să se ţină seamă de lucrurile mărunte, nu numai la noi, dar şi la dv.".

D. Popoff, ministrul de externe al Bulgariei, în concluzie a spus: „Scrieţi că în ce mă priveşte, menţinerea relaţiunilor amicale între Bulgaria şi Iugoslavia, a fost pe timpuri, şi continuă a fi şi astăzi, chestiunea cea mai importantă şi că aceste relaţiuni se găsesc pe primul plan.

Am dovedit aceasta în timpul şederii mele la Belgrad şi cum reese limpede din declaraţiile făcute de mine în Sobranie.

Amiciţia mea pentru Iugoslavia nu a scăzut. Relaţiile mele sunt tot atât de cordiale, ca şi înainte, atât cu prietenii mei personali, cât şi cu cercurile oficiale iugoslave, începând cu d. Svetkovici, preşedintele consiliului de miniştri şi cu d. Cincar Markovici, ministrul Afacerilor Străine, cu cari am lucrat atâta vreme, şi sfârşind cu ultimul dintre amicii mei din Iugoslavia".

COLABORAREA ECONOMICĂ GERMANO-OLANDEZĂ

BERLIN, 6 (Rador). — Pentru prima oară la 29 Noembrie 1940, consiliul economiilor şi asigurărilor reprezentat prin delegaţii germani şi olandezi, s'au întrunit sub prezidenţia consilierului de Stat Wohlthat, pentru a discuta chestiunile tehnice şi colaborarea [illegible] există deja de mai multe luni între germani şi olandezi şi dezvoltarea lor.

Convorbirile au avut loc într'o atmosferă cordială. S'a ajuns la un acord asupra chestiunilor ce vor fi discutate. Rezultatele obţinute, vor fi discutate şi elaborate în amănunţime.

Aceste întruniri se vor repeta, pentru a întări şi dezvolta şi mai mult colaborarea germano-olandeză.

CONGRESUL DE IMUNOLOGIE DIN MARBURG

Ziua II-a

MARBURG, 6 (Rador). — A doua zi a congresului de imunologie din Marburg a fost închinată problemelor tuberculozei, zoonozelor (bolile care se transmit dela animale la oameni) şi noului domeniu de cercetări al chimio-terapiei.

Despre ultimul stadiu al cercetării asupra tuberculozei a vorbit profesorul dr. Roessle-Berlin şi profesorul dr. Nieberle-Leipzig.

Problema zoonozelor a fost înfăţişată de d-rul Demnitz-Marburg.

Complexul de probleme chimioterapeutice a fost cercetat de descoperitorul sulf-amidei, profesorul dr. Domagk-Elberfeld şi de profesorul Schlossberger-Berlin.

ŞTIRI EXTERNE

ROMA 6 (Rador). — In zilele de 3, 4 şi 5 Decembrie a avut loc la Palatul Veneţia, sub prezidenţia Duce'ui întrunirile pentru examinarea cerinţelor alimentare şi industriale ale ţării pe anul 1941.

BERNA, 6 (Rador). — Corespondentul agenţiei Havas, transmite:

D. Stampeli, consilier naţional, şeful departamentului economic, a declarat în consiliu că blocada se exercită asupra Elveţiei cu tot mai multă asprime.

In ce priveşte aprovizionarea cu produse alimentare, Elveţia va trebui să se bizue din ce în ce mai mult pe propriile ei resurse şi în consecinţă să dea dovadă de spirit de disciplină şi de jertfă.

MADRID 6 (Rador). — Tribunalul special din Cadix a condamnat la 100.000 pesetas amendă şi la închiderea magazinului pe un comerciant care vindea mărfuri în magazin cu preţuri de specula.

NOUL REGIM AL PÂINII IN FRANŢA

VICHY, 6 (Rador). — Guvernul a luat măsuri severe pentru a se evita risipa de pâine. Restauratorii nu vor mai putea de aci înainte a servi pâine decât în felii având 50 de grame greutate.

Se prevăd pedepse cari merg până la 6 luni închisoare şi 2.000 franci amendă pentru proprietarii sau directorii restaurantelor cari nu vor observa cu stricteţe dispoziţiunile de mai sus, iar în unele cazuri autorităţile vor putea decide închiderea localurilor unde s'au comis asemenea infracţiuni.

ANGLIA INSTALEAZĂ ŞANTIERE NAVALE IN AMERICA

NEW YORK, 6 (Rador). — Ziarul „New York Herald Tribune" află din Washington că guvernul britanic a decis instalarea de şantiere britanice în Statele Unite unde se vor fabrica în serii, piese de vapoare de comerţ în mod separat şi cari apoi vor fi furnizate la 2 mari şantiere dintre cari unul va fi construit pe coasta occidentală iar celalt pe coasta orientală a Americei de Nord.

Delegaţia britanică navală care se află de aproape 2 luni în Statele Unite, s'a reîntors la New York pentru a pregăti ultimele detalii şi a semna apoi contractele.

După semnarea acestor contracte se va da publicităţei proectul de construire a acestor şantiere.

NU EXISTĂ MOTIV DE NELINIŞTE CU PRIVIRE LA RELAŢIILE BULGARO-IUGOSLAVE

BELGRAD, 6. (Rador). — Corespondentul agenţiei D. N. B, transmite:

Ministrul bulgar al Afacerilor Străine, d. Popoff, a declarat corespondentului din Sofia al ziarului „Politika" că nu există niciun motiv de nelinişte, cu privire la relaţiile dintre Bulgaria şi Iugoslavia.

NEGOCIERILE GERMANO-RUSE IŞI CONTINUĂ MERSUL SATISFĂCĂTOR

(Prin telefon dela corespondentul nostru)

VIENA, 5. — Negocierile economice germano-ruse duse la Moscova de ministrul plenipotenţiar german Schnurre, îşi continuă mersul lor normal.

Nu se ştie când aceste tratative — duse de mai multă vreme şi al căror volum şi însemnătate economică deosebită au fost relevate numai de puţin timp, din partea oficialităţii germane — îşi vor găsi încheierea lor formală.

In cercurile autorizate germane se declară însă că nu există nici un motiv pentru a se îndoi cineva de mersul mulţumitor al tratativelor dela Moscova.

GUVERNUL DIN WASHINGTON VREA SĂ OBLIGE LONDRA SĂ LICHIDEZE POZIŢIILE SALE ECONOMICE

ROMA, 6 (Rador). — Dorinţa Statelor Unite ca Anglia să plătească furniturile de război cu creditele considerabile de care dispune în America de sud, mai înainte de a obţine noui credite americane, este subliniată şi comentată de ziarul „Messaggero".

Guvernul din Washington vrea să oblige Londra să lichideze poziţiile sale economice, mai ales în Argentina şi să înlocuiască lira sterlină cu dolarul. In acest scop Statele Unite au sporit dela 100 milioane dolari, la 700 milioane dolari, capitalul Băncii de Import şi Export, menită să finanţeze cumpărarea produselor din America de Sud.

Anglia şi-a dat seama de pericolul care o ameninţă. De aceea ea a trimis în Brazilia şi Argentina pe lordul Wellington, încredinţându-i misiunea de a convinge cercurile financiare americane să trateze direct cu Anglia, fără intermediul Statelor Unite şi să acorde încrederea lor Imperiului britanic.

Este îndoelnic însă dacă misiunea lordului Wellington va putea reuşi. Statele Unite nu vor lăsa să le scape ocazia actuală, cu atât mai mult cu cât ele socotesc că în vederea viitoarei alcătuiri a omenirii, America meridională urmează să fie rezervată pentru expansiunea lor economică.

ALTE VASE BOMBARDATE

BERLIN, 6 (Rador). — Avioanele de recunoaştere germane au zărit Joi nişte vase de război inamice la Est de Lowestoft.

Avioane de luptă fiind chemate imediat în regiunea unde se aflau aceste vapoare inamice, le-au bombardat cu succes.

MEMBRII PARTIDULUI FASCIST ENGLEZ ARESTAŢI PENTRU SABOTAREA INTERESELOR GUVERNULUI N'AU FOST INCĂ JUDECAŢI

AMSTERDAM, 6 (Rador). — Corespondentul agenţiei D. N. B. transmite:

Postul de radio englez a anunţat că în şedinţa de Joi a Camerii Comunelor subsecretarul de stat al ministerului de interne a declarat că pe timpuri au fost arestaţi 700 de membri ai partidului fascist englez.

Deţinerea lor în închisoare continuă şi azi.

Subsecretarul de Stat a mai declarat că alte 300 de persoane se mai află în închisori sub acuzaţia de a fi încercat sabotarea operii guvernului. Arestarea acestora durează de peste trei luni însă până acum nu s'a putut proceda la judecarea lor de instanţele speciale din cauza împrejurărilor excepţionale prin care trece ţara.

ULTIMA ORA

UNIUNEA DINTRE MARELE NAȚIONAL-SOCIALISM ȘI LEGIONARISMUL ROMÂN ESTE O REALITATE

Telegrama d-lor General Antonescu și Horia Sima adresată Führerului Adolf Hitler

Domnul General Antonescu, Conducătorul Statului și Președintele Consiliului de Miniștri și d. Horia Sima, Vicepreședintele Consiliului de Miniștri au trimis următoarele telegrame:

Excelenței Sale
ADOLF HITLER
Fuehrerul Marelui Reich German
Berlin

„Excelență,

In ziua când, România Național Legionară și Legiunea au retrăit doliul lor pentru Corneliu Codreanu și ceilalți martiri ai credinței într'o țară nouă și o lume nouă, prezența lângă noi a trimișilor D-Voastră, Domnul Von Schirach și Bohle, ne-a făcut să simțim că lumea nouă — pentru care martirii noștri s'au jertfit — există; că uniunea dintre marele național socialism și legionarismul român este o realitate cu care ne mândrim și că România poate găsi în Excelența Voastră reazem de siguranță, în suferință și în biruință.

General Antonescu
Conducătorul Statului Român și Președintele Consiliului de miniștri
Horia Sima
Comandantul Mișcării Legionare și Vice-Președintele Consiliului de Miniștri

TELEGRAMA CATRE D. RUDOLF HESS, LOCȚIITORUL FUEHRERULUI

Excelenței Sale
RUDOLF HESS
Ministru al Reichului și locțiitorul Fuehrerului
MUENCHEN

„EXCELENȚA,

Prezența trimisului D-Voastră lângă noi, în ziua doliului Legiunii și al României Național Legionare, ne-a întărit credința în lumea nouă, pentru care au murit Corneliu Codreanu și martirii Legiunii, ca și în comunitatea spirituală sinceră, care unește național-socialismul german de legionarismul român.

Primiți, vă rog, mulțumirile noastre sincere.

General Antonescu
Conducătorul Statului Român și Președintele Consiliului de miniștri
Horia Sima
Comandantul Mișcării Legionare și Vice-Președintele Consiliului de Miniștri

D. KNOX INSPECTEAZĂ LUCRĂRILE DE APĂRARE ALE CANALULUI PANAMA

NEW-YORK, 6 (Rador). — Corespondentul agenției DNB anunță că d. Knox, ministrul Marinei, a sosit cu avionul la Cristobal pentru a inspecta lucrările de apărareare ale Canalului Panama.

MAREȘALUL VON MACKENSEN A ÎMPLINIT ERI 91 ANI

BERLIN, 6 (Rador). — Cel mai în vârstă dintre mareșalii germani, mareșalul August von Mackensen, a împlinit Vineri 91 de ani.

Cu această ocazie, mareșalul von Mackensen a primit numeroase telegrame de felicitare din partea tuturor admiratorilor săi.

Concepția imaculată a lui Murillo a fost înapoiată Spaniei

MADRID, 6 (Rador). — Corespondentul agenției DNB anunță din Gerona:

In cadrul unui acord de schimburi încheiat între Franța și Spania, a fost restituit Spaniei vestitul tablou „Concepția imaculată" al lui Murillo, care fusese dus la Paris de Napoleon și stătuse expus mai bine de o sută de ani în Muzeul Luvru.

Tabloul a fost trecut peste frontieră, în Spania Vineri după amiază.

PRESA GERMANĂ SUBLINIAZĂ IMPORTANȚA CONVENȚIEI ECONOMICE DINTRE GERMANIA ȘI ROMÂNIA

BERLIN, 6 (Rador).— Presa berlineză reproduce textul integral al protocolului privitor la colaborarea româno-germană, în domeniul economic. Toate ziarele importante, ca de pildă „Voelkischer Beobachter", „Deutsche Allgemeine Zeitung", „Berliner Borsenzeitung" etc. subliniază în comentarii substanțiale importanța nouei convenții economice dintre Germania și România, care înseamnă o adâncire a relațiilor comerciale dintre cele două țări.

„Voelkischer Beobachter" scrie între altele următoarele: „Raporturile economice ale Germaniei cu țările din sud-est au urmărit dela început nu numai sporirea schimbului de mărfuri, ci mai ales sporirea capacității de producție a acestor țări. Fiindu-le asigurat debușeul mărfurilor lor, în continuă creștere și la prețuri drepte, statele din sud-est au putut proceda la organizarea producției pe această bază cu largi perspective, precum și la sporirea acestei producții.

Imbunătățirea vieții economice în bazinul dunărean

Sistemul acesta a venit mai ales în sprijinul țărănimii din statele din sud-est; state predominant agrare, — și el va fi consolidat și pe viitor, ducând astfel la o importantă îmbunătățire a vieții în Bazinul Dunărean și în Balcani. Aceste țări vor fi ferite astfel de efectele nefericite ale variațiilor conjuncturale. Lucrul acesta este adevărat în primul rând pentru România cu care Germania a încheiat încă din Martie 1939 un tratat comercial care a pus la dispoziția României colaborarea germană pentru ridicarea producției române în toate domeniile. Inlăturându-se dificultățile politice care făceau cu neputință această colaborare largă, se va desvolta deacum înainte bogăția naturală a României, constând în produse agrare și în producerea unor materii prime importante din punct de vedere industrial în măsura în care totul va fi adaptat sistematic la necesitățile pieții germane, care are o mare capacitate de cumpărare.

Experiențele Germaniei în domeniul acesta precum și spiritul ei de organizare vor da economiei românești un nou și puternic avânt și o vor transforma într'un sector înfloritor al întregei economii europene".

In acelaș sens comentează și „Berliner Borsenzeitung" noua convenție economică româno-germană subliniind dela început faptul că colaborarea româno-germană cuprinde mult mai multe sectoare economice decât cele prevăzute în convenția similară germano-italiană. Totuși cele două convenții vor fi puse pe acelaș plan, întrucât ambele sunt însuflețite de acelaș spirit nou al comunității de viață europeană.

Cu privire la problema capitalului, ziarul citat observă că de data aceasta România nu se va mai îngropa de datorii neproductive, ci își va crea în adevăr o bază reală de exploatare a bogățiilor sale economice.

Politica economică a Germaniei nu distruge economiile naționale

Noua convenție dintre România și Germania este considerată de „Berliner Borsenzeitung" ca fiind cea mai bună dovadă că politica economică a Germaniei nu provoacă o distrugere a economiei naționale, ci dimpotrivă, din colaborarea unor economii naționale puternice și sănătoase poate lua naștere o viață economică înfloritoare în Europa".

„Noi nu ne temem de industrializare — spune textual ziarul — ci dimpotrivă o provocăm, în măsura în care ea rămâne în limitele naturale ale posibilităților de producție ale unei țări.

SITUAȚIA PE FRONTUL GRECO-ALBANEZ

Comunicatul inaltului comandament al forțelor armate italiene

ROMA, 6 (Rador). — Inaltul comandament al forțelor armate italiene publică următorul comunicat de războiu no. 182.

In Albania, inamicul, întrebuințând forțe aduse și de pe alte fronturi, continuă presiunea sa, cu deosebire contra aripei noastre stângi.

Trupele noastre au contraatacat. In cursul luptelor, trupele diviziilor Arezzo și Venezia au fost mai presus de orice laudă.

Aviația noastră a atacat cu succes căi de comunicație și concentrări de trupe inamice, prin aruncări de bombe și salve de mitraliere. Toate avioanele noastre s'au înapoiat la bazele lor.

In Africa de nord, ciocniri de patrule în zona situată la sud de Sidi El Barrani. Inamicul a aruncat câteva bombe în zona Tobruk, unde două persoane au fost omorâte și una rănită, și în zonele Sollum și Sidi El Barrani, unde n'a făcut nici pagube, nici victime.

COMUNIȘTI ARESTAȚI LA PARIS

PARIS 6 (Rador).— La prefectura poliției au fost luate interogatoriile a 42 comuniști militanți.

Dintre aceștia, zece au fost reținuți pentru a fi trimiși în lagăre de concentrare.

ZĂPADĂ ABUNDENTĂ IN BOSNIA

BELGRAD, 6 (Rador). — O zăpadă abundentă a căzut în Bosnia întrerupând pe alocuri comunicațiile.

Belgradul s'a trezit în zorii zilei de Vineri sub un strat de zăpadă de mai mulți centimetri.

PATRU VAPOARE DE COMERȚ ENGLEZE SCUFUNDATE DE UN SUBMARIN GERMAN

— Comunicatul inaltului comandament german —

BERLIN, 6 (Rador). — Inaltul comandament al forțelor armate germane comunică:

După cum s'a mai anunța, o luptă navală s'a desfășurat, în Atlanticul de sud, între un crucișetor auxiliar german și un crucișetor auxiliar englez. In cursul acestei lupte, crucișetorul auxiliar englez a fost grav avariat.

Un submarin a scufundat patru vapoare de comerț inamice, cu o deplasare totală de 13.300 tone. Două dintre aceste vapoare au fost torpilate pe când navigau într'un convoi.

In noaptea de 4 spre 5 Decembrie, avioane de luptă au atacat Londra, Birmingham și Southampton. In toate aceste trei orașe au fost observate incendii mari și mici, provocate de bombe.

Peste zi, activitatea aviației a fost limitată la raiduri contra Londrei și contra altor câteva obiective din Anglia sudică și centrală.

In noaptea de 5 spre 6 Decembrie, orașele Londra și Portsmouth au fost din nou atacate de aviația noastră.

S'a continuat minarea porturilor britanice.

Baterii cu tragere lungă, ale marinei de războiu și ale armatei germane, au bombardat cu mare efect un convoi britanic la est de Dover.

In noaptea de 5 spre 6 Decembrie, câteva avioane britanice au sburat pe deasupra Germaniei occidentale, fără să arunce bombe.

Pierderile totale ale inamicului pe ziua de eri au fost de zece avioane, dintre care șase doborîte în lupte aeriene.

Lipsesc șapte avioane germane.

LUPTA NAVALA IN ATLANTICUL DE SUD

BERLIN, 6 (Rador). — Comandamentul suprem al armatei germane anunță:

In Atlanticul de sud, s'a dat o luptă navală între un crucișetor auxiliar german și unul britanic, în cursul căreia vaporul de războiu britanic a suferit stricăciuni însemnate.

In seara zilei de 5 Decembrie, bateriile germane cu tragere lungă au tras asupra unui convoiu englez, care naviga prin Canalul Mânecii în apropierea coastei engleze dela Dover.

Câteva vapoare au fost lovite.

S'a tras deasemeni cu succes și asupra intrării în portul Dover.

Londra a fost din nou obiectul bombardamentului german

BERLIN, 6 (Rador). — Londra și un alt port de pe coasta britanică, precum și mai multe alte obiective militare din Anglia meridională, au format Joi seară, din nou, obiectul bombardamentului aerian german.

Avioanele germane au atacat obiectivele indicate, în valuri succesive, aruncând asupra lor un mare număr de bombe de toate calibrele.

D. CHURCHILL TACE

BERLIN, 6 (Rador). — „Au trecut trei zile dela anunțarea scufundării a 160.000 tone de vapoare comerciale britanice, scrie „Voelkischer Beobachter", și d. Churchill nu a spus nimic".

Ziarul observă că englezii aveau timp suficient pentru a inventa ceva în această chestiune, cu atât mai mult cu cât ei au dovedit că știu să opună diferite argumente chiar unor fapte precise. Aceasta este metoda propagandei britanice și este surprinzător faptul că după trei zile oficialitatea britanică nu găsește nimic de spus pentru a ascunde noua victorie germană.

Englezii s'au săturat de războiu

ROMA, 6 (Rador). — Declarațiile făcute în Camera Comunelor de d. Maxton, șeful partidului laburist independent, care a afirmat că englezii sunt sătui de războiu și că [illegible] „Popolo di Roma" într'un articol apărut Vineri dimineață.

Ziarul scrie că discursul d-lui Maxton trebue interpretat mai ales ca un simptom al stării de spirit din Anglia. Poporul englez, lăsând [illegible] și dominat de plutocrați nu poate să valorifice punctul său de vedere.

Deși declarațiile d-lui Maxton nu pot avea deocamdată urmări, [illegible] este semnificativ faptul că asemenea cuvinte sunt formulate în sala Camerii Comunelor.

CONVOIU ENGLEZ ATACAT

BERLIN, 6 (Rador). — In seara

AXA DOREȘTE INDEPENDENȚA LUMII ARABE

BERLIN, 6 (Rador). — Ocupându-se de declarațiile Germaniei și Italiei cu privire la problema arabă, „Deutsche Diplomatisch Politische Korrespondenz" scrie:

După o dependență de secole, s'au dat în timpul războiului mondial arabilor promisiuni din partea englezilor cu privire la asigurarea viitorului lor național. Toate aceste promisiuni au fost călcate cu intenția de a înlătura pe arabi din regiuni de importanță strategică.

Germania și Italia consideră reînoirea și independența lumii arabe ca o completare necesară a ordinei noui în spațiul lor. Națiunea arabă poate fi sigură de simpatia pe care o au țările axei pentru cauza ei și ea nu va fi deziluzionată în încrederea de care dă dovadă față de puterile axei.

IDEIA POLITICII DE COLABORARE FRANCO-GERMANĂ

Comentariile ziarului „Le Croix"

CLERMONT FERRAND, 6 (Rador). — Ziarul catolic „La Croix", se ocupă de ideia politicii de colaborare franco-germană.

„Fie că este dorită sau nu, colaborarea între învingători și învinși, între germani și francezi, a devenit o realitate. Pentru a se da putință guvernelor interesate să meargă mai departe pe această cale, este nevoe să se împlinească mai multe condițiuni, pe care francezii să nu le mai nesocotească.

Trebue în primul rând ca această politică de colaborare să fie mai bine înțeleasă de opinia publică. Trebue apoi ca să se termine cu propaganda [illegible] cu care unii francezi primesc zvonurile mai mult sau mai puțin tendențioase, ce circulă printre ei și pe care le colportează cu complezență.

Mai este nevoe ca toți compatrioții noștri să înțeleagă nevoile pe care armatele germane urmează să le înfrunte, întrucât războiul nu s'a terminat încă pentru ele și să consimtă și ei la restricțiunile rezultând din această situație.

Este nevoe, în sfârșit, ca toți francezii să înțeleagă că ei au suferit o grea înfrângere militară, că această înfrângere nu le dă dreptul să ceară ca actuala colaborare, la care sunt invitați, să se realizeze în condițiuni care să satisfacă numai interesele și dorințele Franței.

NOUL ȘEF AL MARELUI STAT MAJOR ITALIAN

ROMA, 6 (Rador). — Agenția „Stefani" anunță, de undeva, din Italia, că mareșalul Badoglio a încetat, la cererea sa, de a mai ocupa funcțiunea de șef de stat major general.

Generalul de corp de armată Ugo Cavallero, ridicat la acest grad pentru merite de războiu, a fost numit șef al marelui stat major.

PERSONALITATEA MAREȘALULUI BADOGLIO

ROMA, 6 (Rador). — Agenția Stefani transmite următoarele amănunte biografice despre mareșalul Badoglio:

Mareșalul Pietro Badoglio are 69 ani și s'a distins de tânăr în campania din Africa la 1896, precum și în cea din Libia în 1911. Insușirile sale de mare șef militar le-a dovedit în cursul războiului mondial, unde a cucerit muntele Sabotino, făcând posibilă ocuparea imediată a orașului Gorizia.

In 1917, a fost numit sub-șef al marelui stat major, sub generalul Diaz și a contribuit la pregătirea victoriei finale.

După război i s'au încredințat diferite misiuni printre care postul de ambasador al Italiei la Rio de Janeiro. Inapoiat din Brazilia, a fost numit mareșal de Italia.

In 1927, a fost numit șef al marelui stat major, iar în 1929 guvernator al Libiei pe care a reușit s'o cucerească toată și s'o pacifice.

In cursul războiului din Abisinia a primit titlul de duce de Addis Abeba. După o scurtă perioadă în care a fost vice-rege al Abisiniei, și-a reluat activitatea ca șef al marelui stat major.

CINE ESTE NOUL ȘEF

Noul șef al marelui stat major, generalul Ugo Cavallero, are 60 de ani.

Incă din Școala de Războiu a dovedit însușiri excepționale. După ce a luat parte la luptele din Libia, a fost în 1914 colaborator direct al șefului statului major, în cursul războiului împotriva Austriei. După 1917, a ocupat postul de șef al biroului de operații pe lângă comandamentul suprem și a jucat un rol de primul ordin în asigurarea victoriei.

Pentru merite speciale, a fost numit general de brigadă în 1918. După ce a părăsit vremelnic serviciul activ a fost rechemat în 1925 și numit subsecretar la departamentul Războiului, unde a colaborat până în 1928 cu Ducele. In 1926, a fost numit senator, iar în anul următor general de divizie. In 1928, Suveranul i-a acordat titlul de conte.

El s'a consacrat apoi activității industriale, fiind ales președinte al marilor uzini Ansaldo din Genua. Din Decembrie 1937 fusese numit șef al statului major al forțelor armate din Africa orientală.

ZIUA INDEPENDENȚEI FINLANDEI

HELSINKI 6 (Rador). — Finlanda a sărbătorit Vineri, ziua independenței sale.

Dimineața a avut loc o mare revistă militară, iar după amiază președintele consiliului de miniștri d. Ryti, va ține o cuvântare în cadrul unor serbări.

Anul acesta nu vor avea loc importante ceremonii și mari recepții, din cauza situației și a timpurilor grave.

Presa se face ecoul serbărilor și subliniază faptul că Finlanda privește calmă viitorul, după ce războiul între marile puteri va lua sfârșit, viitor în care se va putea lucra în pace și reconstrui cu forțe unite nu numai țara dar și întregul Nord.

CUTREMUR LA MOSTAR

BELGRAD, 6 (tp.). — Joi dimineață s'a simțit la Mostar un cutremur de pământ de o putere destul de mare. Nu au fost victime omenești și nici pagube materiale.

IN ITALIA A SCĂZUT NUMĂRUL CRIMELOR DE CÂND A FOST INTRODUSĂ PEDEAPSA CU MOARTEA

ROMA, 6 (Rador). — După 10 ani dela reintroducerea și aplicarea pedepsei cu moartea în Italia, numărul omorurilor și delictelor mai grave prezintă o scădere considerabilă.

Intr'adevăr, statisticile oficiale semnalează că omorurile, care în 1931, — primul an dela reintroducerea pedepsei cu moartea — au fost în număr de 1160, scăzând treptat până la 516 în anul 1939, deci cu 50 la sută.

Celelalte delicte grave, cum sunt jafurile, șantagiile și actele de violență, au scăzut de asemeni în mod considerabil.

Intre anii 1931 și 1939, în Italia, numărul execuțiilor capitale a fost de 116.

IMPRIMERIILE „CUVANTUL" S. A. R., București, Str. Sărindar